盛京時報

丁卯舊曆正月初九日
昭和二年二月十日
中日紀元節大典休刊

◎本報價目◎
每張銅幣八枚
每月現大洋八角
▲外埠連郵價目
每月現大洋九角五分
半年現大洋五圓五角
全年現大洋拾圓
▲告白刊資
一行五號字十五起碼
一日每行現大洋
長期另議

發行人 宮川貫治
編輯人 菊池貞二
印刷人 石原庄太郎
發行所 盛京時報社
盛京時報支社

時論

在野者之言 (旨微)

▲移目標以對外乎
▲吾人希望一般在野者之發

在野政治家對於政治或社會現狀之談議。必須本身先有適當之修養。及於對象有精密之觀察後。而始可以發言。殊如最近英國之麥唐納以及日本之田中之流。每有所言。無論屬於內政或外交。皆有其深切著明獨到之見地。使人知其政府當局之政見。同時並可了解一般在野之政見。互為參証。關係本屬重要。故淺薄之論。實非所許也。頃見報載某君對於社會現狀之論。持理過涉淺薄。且結論所謂『若使大家能移轉其目標以對外。則前途必大有可為』一語。詞尤渾括不明。此類表示。實不足使人評量中國在野者之價值。因就其結論略抒所欲言者如下。

(一)近世之政論家。對於一國政情之評論。必先考察其內部一切事物之實況。蓋未有內力不充而能對抗環境之壓迫者。故吾人對於一般所論移目標以向外之旨。恒自審不解。先須密注意於其自身之實況乎。吾國近年之政治景象。不過承十九世紀初期的政制之弊。蓋當時承專制之後。國家之政權。漸由等級制一變而為民主之制。所謂主要現象。即以國政之權。由少數者而實移於一般的人民之手。於是代議制即所以合一國家與社會之關連。而調和各種階級利益之顯然牴觸於國政之上者。然議會之多數。究為社會多數階級之所合成。質言之。即代表大多數平民之意思。而一平專制政體中所為之不平。其結果。遂不免使平民階級而有支配中上階級之趨勢。當時所謂中上階級。概言之。即代表資產階級之類。就上述之現象而生之疑懼。即在若何防止立法之趨勢。不使有限制資產而為保護無資力社會之規定。於是中上階級相與協力。欲使當時所行之政制。使為骨裏之變遷。自不得不有以操縱議會。使能推選一有力者委任以行政之大權。與議會共行國政。然被選之人。既須能得議會之同情。則不能不擇一般階級可饜人望。而一方又為執有軍隊之實力者。蓋非若此。即不足以使其鑄定一時而遂能壓抑無資力階級之勢也。吾人據於史實以估量此項政制之實質。當然為一重要問題。而自政權操縱於少數者。其惟一易見之弊端。即資產者與有力者作惡自利。不獨政治不能修明。而社會景象亦同時陷於疲敗。中國今日則正坐於此痼疾者也。欲救濟此種苦痛。至少限度須注意運用政治權力者之善化。同時注意監督運用政權者之方法之確立。舍此不求。徒使國民狂鬥之目標一致對外。不特前途不必有為。且亦大有害也。

(二)自南軍之勢力及於長江以後。適國際對華之態度一變。於是『一致對外』之論調。幾為時髦政客之口頭禪矣。然據吾人所見。略述一二。即就國際間外交之情勢言。昔年巴爾幹問題之爆發。論者固莫不知為英俄兩國外交衝突之結果。南方對外之活動。俄人執其綱而振導之。在破滅英國在華之經濟勢力。故南方之此無可諱者也。俄人之政策。在對外。在現時所表現者。實際不過對英而已也。日本在遠東之地位。自屬最為重要。俄人一方排英。一方和好於日。此鑒於英日同盟解約以至日俄協約成立。及最近日內閣表示對華同時注重日俄關係之言。可以覘其概要。各國欲維持極東之和平。自不能不從對華政策之緩和及改善的方向為第一步之援救。此其一。就一般的思想之變遷言。近世之英國憲法學者。對於十九世紀以來之憲法著論已多。所非難。蓋以十九世紀以來之立法。僅不過注重於資產階級之利益。而對於一般人民之自由的規定。凡是視為於資產者所執之權力有妨礙時。莫不加以嚴密之限制。且近世任何一國之憲法。皆同樣規定人民有服兵役之義務。其理論即無異謂多數人民。應犧牲其生命。以保衛有資產者執政權之國家及政府。然在現代憲法的思想之變遷。則以為國家完為多數人之生活之所依托。應從多數者之利益着眼。故宜謂少數之資產階級。應犧牲其所有之力。以保衛此多數者之國家。前者之理論。以人民之生命為條件。與後者以資產者之附物為條件。等一出於保衛國家之目的。其方法究以何者為合理乎。英國為立憲政之母國。政權而操之於中上階級之手。而其現時憲法學者之理論乃若此。則可以觀歐洲政治家之所注視之趨向矣。故循此趨向。則各國對華政策之改易。亦其政治上所必應注重之一端。若竟視一般國際的政治理想之遷變。而謂中國現時所得外交上之效果。率由於南方民衆對外運動之所致。不特非篤論。亦未免過於膚淺也。以上所論。以限於篇幅。未能一一實際修發其切的見地之言。不知要可以針砭在野者對於內政外交上發言之必須慎審也。蓋次鑒言。其政治的懷抱之故。往往足以引起中外之觀聽。過於輕率。即敢其價八言。亦非自重之道耳。

北方時局之與二靳

老大得意文章…宣傳未已…老二態度已明…及奉方之態度

京訊。靳雲鵬應東北老將特邀來京。盤桓旬日。今已返津。去度歲或當再來。自靳閣消沉以來。此君又已降為冷人。非復如靳歷年前之十日所親。然其自身則興致未闌。昌言猶昔。所擬十五項大政方針。在津印就成書。來京攜有千冊。分贈各界。自云。幫忙張雨亭是一事。組閣與否又是一事。個人對於國是之意見與活動。則又另是一事。故並不因身在局外。即放棄其計畫。記者曾接其書泛覽一過。所有主義。政策。新的舊的頗亦。有條有理。應有儘有。聞五易稿始決定。前施鶴雛(愚)章行嚴(士釗)張俗杉(弧)所代擬者。皆認為含義未宏。手觸大半。最後之稿。十九皆其自己動筆。其著重之點。在應合潮流。以主義與南方之三民相抗。融納民生於社會問題之中。(內頗含納江亢虎之說法)以國家主義與民族民權主義相對抗。又語某外記者云(該方既不以國界為然。則亦不當提唱種界。以國家主義為褊狹。則民族主義。亦未為恢宏。主張種族而反對國家。亦嫌矛盾)云。靳於北派武人中。文學與智識。比較為優秀。能有此洋洋大文。可云不易。說者謂其兩蒞國鈞。鮮有實績。此文雖頗美善。要看坐言以後之起行。庶不同乎紙上之談耳。

靳二在豫南之態度漸明瞭。情形漸重大。(乃兄已不復作總揆招致等語。但各行其是。則尚在其親翁諒解中。)以前吳方公布之靳部解決。靳二服從各節。均已證明為樂觀之宣傳矣。吳之聯奉。為絕不再變之主張。而魏益三之於奉。又為絕不可復合者。故吳氏市命魏助激靳械。而魏氏亦變。即田寇二王等所謂從吳對靳。事實上亦只在調解周旋中。奉方重兵過豫南下之議。始因吳之地位與面子關係。未能痛快進行。事實上吳遂為奉軍與靳軍間之緩衝。但自靳二問題發生。鄂豫陝之聯絡日見緊張。吳之能力。又日見脆薄。奉方急進派與主從速安頓吳氏個人。以極優措之名義。安置於中央。甚乃奉以最高政治當局名義。亦所不惜。一面先代為解決其部下。再行對南(某少將之赴京漢視察與此有關)。然京漢路奉軍所以徘徊豫北之主因。則為穩健派主張之關係。穩健派於政局。主維現狀。於軍事亦只主有限制的擴展。即津浦一路暫守江北京漢一路。暫止河北。兩路之密雲不雨。職此之由也。

法權報告書第二編 (續)

例如民刑訴訟條例完全適用之區域以新式法院為限。即就此項新法院而言。亦常時適用與訴訟條例中新法理相違背之追加法令。如拘押民事被告人暫行章程等。至若可處五等有期徒刑之案件。得以命令處刑則更予訴訟條例中之新法理以限制矣。縣公署所審判之案件。多於新式法院所審理者凡若干倍。而適用於縣公署之特別訴訟章程。與新式民刑訴訟條例之字面及精神。均不甚符合也。

第三項 法律之不備

(一一五)中國仿照泰西法規修訂法律。雖進步甚速。而與人民之權利義務有密切關係之法令尚付缺如者仍屬不少。欲使司法收效較多。則下述缺而不備之法令均在必須修訂之列。

(一)普通在民律中規定之事項。如總則債務物權親屬繼承等。(二)普通在商律中規定之事項。如票據銀行海商及保險等。(三)破產。(四)專利之特許。(五)藥劑業(六)人事註冊(七)精神病(八)土地收用(九)公證人。(十)土地測量。

(一一六)上舉事項中如民律商律(一部分)及海商法部分)及破產法之草案。均經修訂。尚待公布。關於由(四)至(八)所舉之五種事項之法律。則草案亦仍付缺如。關於公証人一項。本委員會已得報告。謂哈爾濱自一九二○年十二月十一日四已承認公證人。據云中國政府對於推行公證人制度於全國一節。現正在考慮中。按登記通例。內有公證力之規定。但是項公証力。仍多取之於登記。而如(七八)中所述此種規定。除不動產文契之登記。商業註冊。及公司註冊之外。均未見諸實行。又如(一○六)中所述土地收用通例。亦未見諸實行也。

第四項 對於各種法令之總綱

(一一七)在本編中對於各種法令所加意見之總綱。可列舉於下。

(一)法律缺乏憲法上及其他穩固之基礎。並缺乏能使法律有相當永久性質之規定。(見五三至五八)。(二)刑法第二次修正案(尚未公布)所含有完善之刑法制度。勝於暫行新刑律。(見五九)。(三)違警罰法及該法授予警察之大權(見六○及六一)(四)軍事法令之重要。由於國內戰事之繼續蔓延(見六二)(五)戒嚴法中嚴厲之規定(見六四)(六)警察廳及縣知事對於違反豫戒令者之處罰權(見六五之六)。(七)補充法令之有關刑事者。其發布權之委託及由行政官廳之執行(見六五之八八)官廳對於輕微案件得加逮捕。保釋不能從寬。輕微刑事案件。不准上訴。及以命令處刑等事項。(九)民刑案件關於證據無完備之規定(十六七及八二)(十 陸海軍審判條例中嚴厲之規定(見六八又六九)。(十一)縣知事審理訴訟暫行章程中之特別規定(見七○)(十二)警察官吏得與檢察官同時偵查犯罪因而發生之情況。(見七一)(十三)引用習通法理以代法令之辦法(見七六)。(十四)在缺乏一備法律制度之一對於下級法院應承認大理院判例一節。(見七七)(十五)縣司法公署及新式法院對於民事被告人及民事敗訴人之拘押。(見八○及八三)(十六)審理無領事裁判權人民刑事訴訟章程。及法律適用條例。對於外人之重要(見八五及八六)。(十七)軍事長官之布告恒強名為宣告戒嚴。因而發生之情況。(見九九)

第四章 司法制度

第一節 法院大綱

(一一八)中國現行司法制度中。法院編制之大綱如下。

(甲)新式法院

大理院一所及同級之總檢察廳一所。設於北京。高等審判廳及同級之高等檢察廳各廿三所。高等審判分廳及同級之高等檢察分廳。各廿六所。地方審判廳及同級之地方檢察廳各六十六所。地方審判分庭及同級之地方檢察分庭各二十三所。

(乙)過渡時代之法院

縣司法公署四十六所。附設於縣知事衙門審判處九所。司法籌備處一所。(未完)

廣告

血衰之人怕冷

男女屆中年以後。血氣漸衰。體溫低降。時屆隆冬。身御重裘而猶覺寒冷。此乃血液缺乏。不能是刻循環全身。助長體溫故也。由是身體軟弱。精神萎頓。若不急進以相當補品。勢將引發各種舊病。冬季無康健之望矣。

百齡機是內務農商部化驗褒獎之補血養生靈藥

不論男女。於冬季服之。功效偉大。有補氣血。強筋骨。健脾胃。加飯量。增體溫。不怕冷。連服二三瓶。其補力可抵十劑膏滋藥而有餘。謂予不信。請向去冬服過百齡機者一詢。以證予言。男女老幼。四時宜服。清補妙品。

百齡機價目
大瓶大洋二元
小瓶大洋一元
東三省總發行所 奉天大西邊門外
九福公司
哈爾濱分銷處 泰華西藥房商行
長春中西藥房
各埠藥房均有出售

青島上海行(滿鐵航路線)
▲榊丸 二月十八日
▲大連丸 二月十五日
▲西京丸 二月二十一日
天津行
▲長平丸 二月十九日
▲天潮丸 二月十六日
龍口行(往復共旅順不行)
▲龍平丸 二月十五日
香港行
▲英順丸 二月十日
專屬商客取扱所
大連汽船株式會社 電話(代表番號)四一八五番
奉天浪速通 丸二商會 電話 五八八八 四二六四番

買產者欲涉訟否
緣鄙人兄弟六人同居鄙人居長名杜豐田經理家務於前六年在呼蘭西號張榆樹屯置八晌產等處收買地畝因次弟杜蔭田在江省任龍江縣及清丈局總辦等差及五弟六弟均在江省充重要差缺故立契領照均以田經裕厚堂名義現在次弟杜蔭田把餘吞之心將產業變賣沒入已囊恐外人不知受其欺詐鄙人為共有人之一人未經同意決不允諾也特此登報聲明 杜豐田啓

遺失聲明
鄙人由呼蘭中國銀行匯呼字一千二百二十七王香圃大洋伍十元八百○八王永貴大洋二十元一千○四蘇藝榮大洋一百元等名下票各一紙天津該行照付途中遺失業由呼中國行掛失領取以後此票落於中外人手均作廢紙特此聲明 王香圃等啓

歐美生乳藥

此是最經驗的下奶藥服用一瓶後乳汁濃厚源源而來定能增長小孩之多

代理店
開原德祥厚 草河口三義永 懷德福盛隆 八面城彩記 海城華西藥房 長春泰和藥房 公主嶺三合公 四平街同昌仁 下台天合興 大石源衛生 吉林濟生藥房 吉林東升達 遼陽天錦成 全州廣芝館 九台中聯醫院 長春中西藥房 昌圖中西藥房

總發行 奉天城內鼓樓南 歐美西藥房
〔定價每瓶大洋一元貳角〕

感謝眼科聖藥

前者敝人於去春偶患目疾初起不甚為意遲至日視物不見嗣經中西醫士施治罔效終日憂悶殊苦忽閱盛京時報廣告欄內載有奉天英美大藥房自製內服眼科聖藥琥珀光明丸專治男女老幼遠年近日雲翳障暴發火眼等症閱悉之下不勝欣喜因至該藥房購買一盒試服六日殊見功效連服數盒目疾若失障翳去復舊光明矣斯誠不愧眼科聖藥鄙人感激之餘謹登報端以鳴謝悃並願同胞中患眼疾者速向該藥房購服自必奏效如神也英美藥房在奉天大西門外便是
奉天全省警官學校警官班學員李劍龍敬白

本行經售
HUPMOBILE 哈布茂比勒
CITROEN 西托蒂
PEUGEOT 勒入
各牌汽車及附屬品並MICHELIN米士蘭牌各種膠皮帶如蒙賜顧無任歡迎

敝行現改名為(歐亞洋行)緣敝行北京總行以及各地行俱名(歐亞)今取意一致特此聲明

東三省總經理
法商歐亞洋行
暫借 中電話一四○○號 日電話一三七四號

唐山馬牌洋灰 啓新
電報掛號二四五○
中國電話二○六號
日本電話一七九○番

歷經泰西先進各國專門化驗所早化驗及格，發給證書，並經全國各鐵路，各船塢碼頭，各礦廠，等重要工程，以及津滬各國工部局，購用有年，無不交口稱讚，足見本公司洋灰，成色優美無匹，本公司並造各種花磚，大小鋪地缸磚，各種房頂瓦，脊瓦，洋灰溝管，電桿等等，貨品繁多，不及備載，如蒙賜顧，請逕本所，或各埠分銷處，接洽無任歡迎，奉天小西關大什字街北路東 啓新洋灰股份有限公司東部總批發所謹啓

農商部嘉獎 瑞有氏大醫生 黑色補丸

照錄審查瑞有氏所製黑色補丸報告
查黑色補丸所用滋補藥品配合適當頗堪應用應給予褒狀以資獎勵
農商部抄件紙

瑞有氏大醫生黑色補丸專治早婚之害男女貧血五癆七傷氣虛咳嗽先天不足後天虧損勞心過度破身太早陽萎絕嗣腰膝酸痛多年白濁或婦女白帶凡由腎虛發生各症服之均有特效黑色補丸每瓶現大洋一元每打現大洋十元各埠大藥房均有出售

總發行所 上海英租界漢口路五十二號 瑞有氏藥行
分發行哈爾濱道外正陽頭道街 瑞有氏藥行
分發行奉天大西邊門外 瑞有氏藥行

幹線

中外要電

決計組織安國政府 (七日發北京專電)

安國軍鑒于顧閣其後情形以爲所有方針非由己軍統一不可乃決計組織安國政府以便替代顧閣

奉張出席三討論會 在席上曾有演說 (七日發北京專電)

政治財政外交三討論會經張作霖蒞席自本日午後二時半各舉開會式旋于三時在居仁堂開茶話會
又電張作霖于本日三討論會開會式席上演說大致略謂爲達到討赤成功出掌中央不期正遇難局故宜論三討論會諸員協力贊助中央等情

保荐安格聯爲顧問 外交團抗議之結果 (七日發北京專電)

中國政府關于總稅務司安格聯免職問題接外交團嚴重抗議惟目今已經出令如再行准其復職非其所能故決計保荐安氏爲稅務處顧問云

孫軍得利占領衢州 (八日發上海專電)

孫軍復得勢力占領衢州南軍退向贛境常山方面

東南戰事前途悲觀 (八日發上海專電)

▲龍游孫軍潰敗原因

據杭州消息孫軍在龍游附近潰敗者其原因由于內部失其統絡以孟昭月爲之善後于六日派參謀長赴南京正向寧孫交涉關交涉內容將周軍調赴溫州或南京方面一面將浙江軍事統歸孟氏統轄以便於互相呼應對付南軍又聞南軍擬于十五日開始總攻擊由是以觀東南形勢殊堪憂慮

李石曾又乘機活動 (七日發北京專電)

潛京中之李石曾關于或種使命正在安國國民兩軍間奔走折衝中至其結果迄未具體化惟甚爲一般所重視云

英艦四隻駛抵香港 (七日發香港專電)

英國遠華巡洋艦夫羅北治阿號以次四隻兵艦均于本日抵港

中立地帶問題續訊 (七日發漢口專電)

南政府表示反抗 北方態度在觀望中

國民政府幹部側關于美國之上海中立地帶提案似有反對意態據陳友仁云此種提議雖爲張作霖或北京政府所歡迎亦未可知惟于國民政府自非所望等情又據孫科云列國居心所在更試武力于涉乎中國領土絕無由外人保全之必要等情

(北京七日電)美國上海中立地帶提案之命運如何此時遽難豫料惟至美國此舉之使命據外交界某方面觀測似爲對內政策即藉使國民知政府之保護美僑方針云

(北京七日電)關于美國之上海中立地帶提議綜合中國當局各方面之意見大致如下此項問題因與(一)中國之主權問題(二)南北兩軍之軍事計劃及利害衝突問題(三)各國利害關係頗有密接且複雜關係其前途當不免諸多曲折殊有深加考慮之必要等情

(上海七日電)駐寧美領于本日往訪孫傳芳關于美國上海中立地帶案以非公式提交通牒正文所可異者此項提案非先提出于有與此密接關係之寧孫是以此提案前途如何殊爲一般所注目

(北京八日電)美國之上海中立地帶提案現在甚囂塵上據北京政府側意見即上海之地曾無因戰陷外僑危地情事是以如關於此項問題遽而開會似無其必要意見雖其如此然未便正式回答現正在觀望形勢之推移中

(北京七日電)據本地美國某處接電陳友仁關于上海中立地帶提案對于美領已經回覆大致略謂如孫傳芳及租界當局將民衆視爲大敵而設戰備則可以不使滬地陷于兵火亦勿激民衆之反動總之在上海交戰之責任全在上海之中英官憲等情

新年中地震(上海)

陽曆三號(陰曆年初二)上午十一時五十五分鐘。陰雲四佈。細雨濛濛時。滬埠及附近各處。忽然發生地震。屋宇皆動。室中器具。相碰作響。人立地上如置身輪船行於洋海之中。船被波浪沖激相似。婦孺膽怯者。未明原由。莫不驚極而啼。面容失色。或知地震。則急奔至戶外。以防坍屋傷人。幸爲時約近一分鐘即止。以其發浪與震動之經過揣測。似係由西而東。迨十二點五十四分。又復地震。勢較輕微。爲時更不過十餘秒鐘。當震動時。一般人有如觸電。迨後同復心志。知爲地震。議論亦紛紜而起。

佐分利回日

(東京八日專電)歷訪中國各地之佐分利條約局長于本夜返東京

大正天皇陵定名

(東京八日專電)大正天皇陵墓定名多摩陵之旨于本日正式發表

神尾大將逝世

(東京七日專電)神尾大將于昨日午後五時逝世享年七十三歲
又電陸軍大將神尾光臣因尿毒症于六日逝世行年七十三歲

德大使回任

(東京五日專電)回國中之德國駐日大使粗爾夫于本日(五日)已返東京

命令

國務院攝行(二月一日)

▲潘鴻鈞朱泮藻田友望均加陸軍上將銜此令特命張克堯爲堯威將軍陳寶龍爲寶威將軍張宗騫爲騫威將軍此令▲任命張冠五郭敬臣方更生爲將軍府將軍此令▲張宗騫晉授陸軍中將張冠五潘毅胡毓均榮臻張憲畢翰章高鳳岐朱益清王賓張繼善翟文麟斐乾晴袁振青黃四遠丁宏荃國天中森藍雲屏陳景山婁命晴均授爲陸軍中將霍樹棠趙子才黃德本梁世昌王恩福張廷棟趙之齊齊鑾林均加陸軍中將銜李存科趙鑑均授爲陸軍少將並加中將銜唐斌儒黨金源趙亨寶吳會卿林決王登科朱玉賢滕殿英劉本立張遜廷孫彥劉鴻勳楊樹藩宋永安劉蔥山崔異賀文良徐夢起仲緒沖張殿臣金廣印丁來源倪占魁于世銘趙應勳孫寶綸宋廼乾趙文衡戴聯璽李書鳳趙寶箴李文安趙寶山李萬驛夢林曾唐林甄緒廸方永昌黃國岐吳朱錫泉李貴剛柴憲唐令春城劉鎬丁傑何長保顧運科杜廣乾姜天琳張興科趙憲堂段麟祥袁宗翰常之英李冠儒胡殿甲王砥周顧震祝瑞祥齊玉衡趙樹勳馬天佑張星南王振綱華洗張廼形齊如瑩張錫九劉忠幹丁治磐吳熙春姚鈺李定衡孫關英安成徐安榮霧在爵重安春苗秋培劉錫超史晟恩郭振榮蓋超遠胡惠風朱曜梁兆濟周志誠李士奎郭恩海王澤厚李其俊張興權袁文棟孫永昌劉世安東克福趙翔陸張鄢聯孫百萬王家軍蘇耀增王晉康班茂波唐孝謙張蓮良毛希憲趙藍用趙天豪李希顏宋寶善辛錫麟師景泉柯昌李興明程銘王書春均授爲陸軍少將張彥呂授爲測量局並加總臨衛王維張玉寶劉成鈺李福澤袁陵珍均授爲陸軍軍需監李溫張步洲楊寶章均授爲陸軍軍醫監李海樹授爲陸軍軍法監此令張培勛秦毅吳可章均特頒元帥軍刀一柄此令

時事要聞

(二月七日)

▲教育總長任可澄呈請任命楊維新署僉事左仲琁家鎮爲僉事均照准此令▲教育總長任可澄呈請將視學劉宗顏免職 另候任用照准此令

英國新提案七條發表

修改條約前之過渡辦法

京訊。英使藍森來京後。向與外部無多往還。一月二十八日下午英使突赴外部訪顧維鈞。聲述對華新政策。而致提議。內容共約爲七種。其旨趣仍係根據以前英代辦之提案精神。緣前次提案。對中國方針。本分過渡辦法及將來辦法兩種。此次提案則爲較具體之過渡辦法。至於顧與英使接洽。實際已至如何程度。尚不能知。而在此時期。過渡辦法。確甚占重要也。以下提案原文。

一。英國政府準備承認中國新法院對於英國原告所提訴訟。有權受理。並願放棄英國陪審員列席觀審之權。

二。英國政府準備承認中國合理的籍法之有效。

三。英國政府於中國新民法商法(除訴訟法暨關於個人身分者外)及正式制定之際則在中國各地方公布及實施時。準備就實際上所能行者。盡量施行於駐華英國法院。

四。凡中國全國人民所納而對英國人民或貨物並無歧視之正當及合法之中國稅捐 英國政府準備令在華英國人民一體繳納。

五。英國政府一俟修正之中國刑法公布及施行於中國法庭時。準備考量施行於駐華英國法院。

六。英國政府準備按照各埠特殊情形。討論及商議英國租界內市政管理之改革。以使與中國在舊租界內之特別管理相符。或與現在中國管轄下之舊租界合併 或將租界內之警察權交與中國官吏。

七。英國政府準備承認英國敎士不再要求有在內地購地權之原則。中國信徒應受中國法律之保護。不再依據條約而求保護。所有敎士所立之學堂醫院。應遵守中國施行於同類學校醫院之法律及規則。

英外長之對華演說

英國外相張伯倫。於一月二十九日。在英之自明漢演說。發表對華政見。茲據路透社發表如下。

(上略)內閣關於對華政策。意見一致。去年英代表赴華參與關稅會議以前。渠曾發關於英國對華政策之言論。迄今此項政策。未有變更。英國唯一願望。爲中國之強固統一獨立與興盛而有秩序。英國願貢獻其所可能。以達此目的。備選就與中國接洽。準備照中國所可保證英人使廿享受外人在華習而權利之比例放棄自己特殊利益。所謂英國帝國主義之說。實係謬誤。實係約之不合時宜。英人亦了解之。並不遲於極愛國之中國國民黨人。英人久覺有改變之必要。希望可與統一中國之政府。談判此事。願此種政府。今日尚未存在。惟修約之要求。既屢作不已。且在根本上。亦適合情理。是以英人必須設法與雙方對敵之政府談判。雖在內戰方殷之時。亦須爲之不因由內爭而發生之困難遂中止也。按舊條約中華人所欲改變之要點。一爲外人在華之治外法權。二爲中國不能自行加徵外貨關稅之條文。三爲外人租界之形式上獨立地位。英國準備將此三點。予以變更。因現有制度。不適合現代狀況。不復予安居樂業之英商。以必要之担保與保護也。兩日前英外交代表。已以一種提議。送交中國南北當道。表示英國準備承認中國新式法庭。爲受理英人原告訴訟之有資格法庭。不須英員陪審。並準備將中國現行新民事法與商法等。適用於在華之英人法庭。英人且準備於中國司法行政之法規擬妥時。仍再讓步。至於稅項一層。英政府準備使英使照繳中國正當捐稅。惟此捐稅。不可偏重於英人或英貨。他日中國稅法宣佈後。英人亦當照章繳稅。英人獨能辦到此種地位。固完全徵稅自主之最後障礙即銷除矣。以言租界英政府準備依照各處之特殊情形。商定當地辦法 或將管理權歸併於中國當道管轄下之甩運境內。或用將管理權移交華人之其他方法。同時須保證英人對於市政之若干發言權。英政府還就已甚。但此確爲正當途徑。英政府非不知前目之不便與困難。但籌思此後百年中之中英關係耳。英政府能立 行此項提議。但目前不能有新條約。因條約必待有已政經承認之政府簽定而批准之 英政府今因由內爭而起之狀況。不能承認中國境內任何政府爲全國政府也。現有不負責任者。以英國承認廣州爲言。要知英政府不能承認廣州政府爲中國一部之政府。蓋若承認之是承認中國分裂也。英政府亦不能承認廣州政府爲全中國之政府。蓋若承認之。則與事實相背。以南方所管轄者。在戶籍或面積上僅占中國三分之一也。英政府不欲干涉中國事。中國人自己必須解決其所欲有之政府。國民黨故意利用反英之口號。以指揮其黨徒。故英政府辦理國民黨之要求時。發生困難。在過去百年中。英人爲中國境內之先導。開放中國以與外人通商者。乃英人努力所致。所謂鴉片戰爭是也。係約制度。英人造成之。有此制度。文化適然不同之商民。乃克相互貿易。世人視英人爲維持此種制度之主要人物。近年來此種制度。逐漸不合時宜。此固顯然可見者。外來勢力。乃乘此向華人宣傳。以爲華人所受之痰苦。自己內爲缸多。英人負責較他國或較華人爲多。此種反英之呼號。爲有勢力之國民黨所採用。確爲英國目前對華關係中之最危險要素。自稱代表中國國民黨之政府。願否與能否約束群衆。以阻其妨害中英人民間關係之活動。今尚未可知。一九二五年予反英宣傳家以其所需之資料。如英國無權支配之上海巡捕因群衆暴動被迫開槍一事是已廣州英法租界內兵士開槍自衛。其宣傳家指此爲英國侵略之一種行爲中僅有一部係英人。從廿英國在華會等處所表示之對華其友好態度。逢被掩沒。中國北方排斥英人風潮。雖已平靜。而廣州排斥潮流。則仍繼續多時。且粵人權力所及之地 即反英鼓噪蔓延之處。馴致有漢口之變。漢案係於俄人顧問鮑羅延等發煽惑之演詞後發生。幸英水兵於激怒之際。隱忍不動。蓋暴民確欲激怒英兵。使之向無械華人。開槍轟擊。醸成事變。鼓動全中國。而助反英氣焰也。雖可尊重之團體。如北京大學教授。亦列名指斥英水兵於騷擾時槍斃華人。其實不然。雖國民黨政府亦自知其不確也。奪取英租界。乃對於安居的英人久有權利。危險無理的攻擊行爲。在目前革命事態中。英人居於國民黨政府管轄權下之各城。未有生命安全之担保。顯然可見。渠希望且相信上海未有此種流血與對裂之威嚇。但在漢口事件發生後。若置上海不予以切實之保護 則不免爲溺職。英人不須有充分兵力保護自己 以防危險之發作。如果須派兵。則其力必須足以應付其所需。此種軍隊之組合。乃一種担保。僅備防衛用途而已。渠希望不發生用兵之事。如英人能得美滿保護。漢事必不復見於上海 則英人不欲據有上海也。是以報紙 載之軍事行動。純屬戒備性質耳。英政府不願改其忍耐溫和之政策 亦不稍懈其與中國當道協定美滿辦法之努力。陳友仁欲以經濟平等與互相尊重彼此政治與領土主權爲根據。以解決係 等問題 此意實可歡迎 英國亦同此意。渠不欲與陳爭論過去史事爭於中國乃中國人之國一說。確爲有理呼號 英人無可反對。但殺死英人逐出英人等呼號。乃狂恨之亂言此非所以對英國交涉之道也 英政府准備扶助陳友仁。或中國其他當道之准備以政治家風度與溫和方法料理。因發展與變遷之革命時代而起之困難者 凡華人准備以同樣精神對待英人者。英人亦唯有以友好精神對待之。希望華人討論英國之提議。依照文明國通行之方法。交換意見。渠誠懇希望此後不復有何事變。致妨碍和平解決之氣象。英政府在勢不得不保護其國人。故已採行爲各國盡其天職所必要之計劃但希望英政府目前寬大政策。當可置中英關係於互相尊重與友好的永遠基礎之上云。

孫傳芳形勢漸趨不利

據上海消息云。孫軍於三日爲黨軍擊敗。退至杭州附近之閘口。蓋孫軍在浙江。陣地不利之際。黨軍突有援軍開至。陷於夾擊之狀態。孫軍當然退卻。浙江局面。想不至因此發生變化。但孫軍急待援兵。而魯軍藉口河南問題。不能援助。則孫軍將再陷於不利也。又聞孫氏與國民軍右派。已有若干諒解之說。雙方曾派代表。互相接洽。右派漸有覺悟。此時與左黨分離。而與孫軍相合。純眞國民黨之第三黨。亦非終不可能之事。總之離合不常。爲中國之慣例也。又電云。據九江電。南軍總指揮部。報告蔣介石。在龍游附近擊破孫軍。即行進攻杭州云云。蔣介石電令暫緩進攻。因孫部白寶山馮紹閔。已有代表來與南軍接洽。可靜待孫軍內部之變化。奉天電。直魯軍因孫軍失勢。而接與南軍對峙之結果。入豫之奉軍。爲牽制南軍起見。以武漢爲目標。開始行動云。又據外人方面上海三日無線電。周陸人冬(二日)晚乘小汽船由前方視察回寧波。聞孫傳芳頒發周部子彈三百箱。現款十萬元。已經運到寧波云。又據外人方面上海三日無綫電。浙西戰事。連日無持殊發展。黨軍總指揮王俊。自一日起。指揮所部日夜猛進。與聯軍王森李俊義兩部。仍在肉搏中。蘭溪一帶形勢異常險惡云云。又據外人方面上海三日電。何應欽先鋒已抵渠青。實行與浙一師聯絡。周陸人部。刻由大拘城向前猛攻三日上午。已與何部接觸。兩軍激戰甚烈。何部飛機隊。已開至平陽。即開始向戰地活動云。又據外訊云杭州中外人民。紛紛避難赴滬。杭州軍隊。已不退卻。保守松江之說云。

美國務卿對華宣言全文

一月廿七日。美國國務卿開洛克。發表美政府對華政策之宣言。已誌昨電。茲將其原文錄下。

當此紛紛討論中國時局之時。余以爲明白宣佈國務院關於關稅自主權與取消治外法權兩問題之地位。乃余之責任。美國無時不欲中國統一獨立與興盛。願將吾人對華條約所規正之關稅支配與治外法權。從速解放。美國具有觀念。故於一九○三年條約中有關於取消治外法權之宣言。並於一九二二年二月六日締結華盛頓公約。規定該約實行後三個月內舉行關稅會議。美國自該制華盛頓公約。迄至今日。無時不準備與中國任何政府。或可代表中國發言之代表。開始談判。俾不獨實行華盛頓公約附稅。且亦全部解放關稅支配。而將關稅完全交還中國。頗美國所期望者。中國當以最惠國待遇給予美國。未可在關稅上或捐稅上利於他國人民。或予以特殊利益。而歧視美國及其人民。當保持在華 貿易均等機會之門戶開放。並當對於美國人民及其產業與權利予以種種之保護。美國準備實行無需立約即可實施之法權委員會條陳。並於中國準備以法律與法庭保護美人及其利產業時。即開議解放治外法權事。美國願以極寬大精神與中國交涉之意。可以華盛頓公約成立以來事實之簡史證之。按該公約於一九二五年七月七日爲最後簽約國所批准。是年八月六日在華盛頓調印。而在該約實行以前。中政府已於是年七月廿四日。以同樣牒文照會各簽約國。聲請修正現有各約。是年七月一日。余發訓令致北京駐使。此項訓令。余亦通知他國政府。主張於此機會。向華人表示吾人考慮修約問題之願。余主張列强應迅速籌備舉行中國關稅之特會。並聲明美國以爲應請此次特會於完成公約所指定之事業後。以該委員會有權於其報告中載入逐漸放棄治外法權條陳之諒解。前次中政府曾請美國運動各有關係國。趕速召集關稅會議。並組織法權調查團。由各政府以廣大權限給予其代表。惟考慮修約全部問題。並繕關於廢除治外法權之條陳。此意與美國見解相吻合。因是一九二五年九月四日。美國與其他有對華關稅條約關係各國。表示其派代表參加關稅會議之意。列强牒致中國。告以願考慮討論中政府修改關稅條約之任何適合情理的提議。並聲明擬派代表加入法權委員會。俾考慮法權全部問題。且授權代表條陳辦法。庶有關係各政府。得以考慮應採行何種方法。如期取銷治外法權。未幾。各代表皆迅速派出。中國關稅會議。遂於一九二五年十月二十六日開會。會議甫開。美代表即於是年十一月三日提議。立即徵收俗用品附稅二五。至於奢侈品。則俟必要條目擬妥後。准照華盛頓公約徵收附稅至百分之五。美代表繼又聲明。美政府準備立即進行締結必要合同。實行一九二二年。二月六日華盛頓條約。其他條欵之談判。美代表認定尊重中國關稅自主之原則。聲稱準備立即談判新約。俾可實施此項原則。而作廢除釐金取銷現有條約中關稅限制。及實行中國國稅法之籌備。是年十一月十九日。關稅會議臨時辦法委員會開會。中國代表亦出席。一致通過下述議案。參加本會議之列强代表。決定通過關於關稅自主之下述條文一條。以期連同此後所可決定之事項。列入本會議將來簽定之約中。條文曰。締約國除中國外。於此承認中國享有關稅自主之權。允撤除各該國與中國間現有條約中所載之關稅限制。並許中國國稅法於一九二九年一月一日實施。中華民國政府聲明釐金。准於中國國稅法實行日同時廢除。又聲明釐金。定民國十八年一月一日即一九二九年一月一日實行廢除。自開會以來。美代表與專家始終會同他國連中國在內之代表與專家。努力於實行此方針即實行華會公約所載之附稅。並繕加關稅。使中國在關稅自主以前。足敷其各項需用是也。迨至一九二六年四月中旬。關稅會議本有美滿結果。可使中國與各國政府。咸爲滿意之種種希望。乃在爾會中代表中國之政府。於斯時被迫解職。然美國與他國代表。仍駐中國。希望繼續開會議。並於是年七月三日。發表宣言如下。文曰。參加中國關稅會議之外國代表。今晨集議於荷蘭使署。表示一致誠摯之意。欲於中政府代表能與外國代表繼續議關會所有各問題時。早日進行關會工作。美政府當時即已準備。今日仍準備繼續關稅與法權全部事項之談判。或由中美單獨辦理談判。唯一問題。乃美國與孰談判乎。余曾有言。如中國能協定指派代表當道或人民之代表。美國準備與之談判此種條約。但現有條約爲美參院所批准者。不能由總統廢除之。惟必須由中國代表所商定與美參院所批准之新條約代替之。美政府以同情的注意。視察中國國民之覺悟。並歡迎中國人民趨向改組其政府制度之進步。在一九一二年。中華民國成立以還之許多困難年中。美政府周旋於互爭中國政權之各黨中。以種種方法。勉力維持。極愼重而嚴密之中立。但美政府希望中國人民及其領袖。承認美國在華人民。享有其生命財產。在其不負責任內戰中應受保護之權利。如中國當道不能予以此種保護。則美政府天職所在。不能不保護其人民之生命財產。美國艦隊現駐於中國海面。即所以爲此。或可有的必要起見也。美政府願以極寬大之精神。與中國交涉。美國在中國無租界。亦從未對華表示任何帝國主義之態度。但欲其人民在華居住經營合法事業。無特惠。無專權。無特別勢力範圍。而與他國人民享均等機會云。

刧後之西安

西安通信云。圍城八閱月之西安。自解圍後。其慘悽景象。實已觸目皆是。吾人現在執筆欲記其一二。亦頗有述不勝述之感。西安人民經此長期離亂。其流亡在外。倖而生存者。現在跡跡返里。家人已多半死亡。事之悲痛。有過於此者乎。刻下西安 城廂及四鄉同 此遭際之人。正不知有若干萬家。反之。而欲覓一完整未遭喪亡大故之家庭。直不可得。解圍以來。迄今雖已近兩月。而人人面現菜色。仍未復原。各家之安設靈位者。可占十之七八。每日運棺柩出城者。現尚絡繹不絕。西安城鄉人民在此八個月中之死亡率。至少亦達全數之半。其中餓死者約占五成。被流彈所傷及逃過戰壕時遭槍斃者。約占三成。其餘皆死於戰時瘟疫流行之際。西安市面被駐軍之搜索與蹂躪。目前蕭條景況。不可言喻。非有數十年休養生息。決難恢復舊觀。鄉村間民房半成灰燼。二麥早已失時。明春食料將發生絕大恐慌。目前糧價雖已大減。但民窮財盡。已達極點。日常生活。仍感覺飢荒。一切日用物品。因之無人購買。價值大賤。鄉間以不堪軍匪之苛擾。已紛組農民協會以謀自救。但官府對此災後孑遺。並未減輕負担。如煙畝變價等。現已開始征收。

西安城中自解圍後。其軍民政象現已完全黨化。以國民軍聯軍駐陝總司令部爲最高軍政機關。于(右任)鄧(寶山)就職宣言發表後。即下令。(一)取消省議會。(二)取消省長道尹交涉員實業廳警務處等。(三)改警廳爲公安局。以韓德元爲局長。財政廳歸財政委員會接收總部組織分參謀處(處長李興中)。副官處(處長李文晦)。政治部。(于任惠有兼)。軍事裁判處(缺)。民政廳(缺)。財政委員會。(委員長薛篤弼)。委員有汪衆之等五人)糧秣總監。(王授金等四人)教育廳(廳長李百齡)司法廳(廳長段大成)監察院(缺)政治保衛部(史可軒)。秘書處(處長吳仲祺)專門顧問團等。目前省內各界所手忙腳亂者。均係籌備歡迎馮玉祥之事。聞馮現已行抵郃縣。數日內即可抵省。其對豫西陝南軍事。不待馮到省後再議進止。于之總司令部。現已遷至舊省署內。並在舊皇城內爲馮設備行轅。此外尚有一事。爲劫後人民所最渴望者。即取消食鹽官賣。准人民自由販運。現正籌議辦法。不日或將實現。至西安駐軍。現有馮之衛隊韓德元。及李雲龍。聞李將開入陝南。肅清吳心田部衆云。

三大討論會之眞意

京訊云。安國軍組設三大討論會。極爲世人注目。而於其組設之經過則鮮有確實之報告。記者昨晤奉方極重要之某君。談及此事。頗有足紀者。據云此事多賴楊宇霆氏促成。蓋楊氏之意。奉張既在北京。對內閣居於監護人之地位。北做決當然與關外不同。在關外有不能解決之事。不妨擱置數日再說。在關內則不然。許多內政外交要案。均須當機立斷。於勢非多找人帮忙不可。緣奉張在關外時。本無是種預備也。且奉張既欲在關內有所建樹。亦非拉中原人才合作。不足以語於今後之發展。是以討論會內。徵聘會員。人數要少。範圍要廣。人數少方見隆重。範圍廣方見公開。至會長之人選。在奉張最推崇者爲梁曹兩人。曹與張踪跡極疏。然張則認彼尙可爲國家辦事。故强其出任。此外如葉如陳乃因梁曹而見拔。合毓雋則以執政府時代促聯奉之故。楊耀權純以資格關係 取得會長。張於孫之領得川資而久不赴駐俄大使任一事禍。張重義氣。乃復用之。孫寶琦則對孫頗不滿。今之拔用。蓋猶經多人說項也。此三會不過爲諮詢機關。本來不要辦事。故不支薪。亦不必到會。實言之。奉張特藉此表示拉各方人才之意。至籌備大典一層。尚在未定之數云。

各地電報 商業通信 (二月九日)

●各地電報

倫敦銀塊 二七辨一六分七
紐約銀塊 五九仙〇分〇
棉 三十錢細

奉天取引 ●金票對小洋 二月二十八日限 前場 後場

大連取引 ●鈔票對金票 現物 前場 後場 近期寄 休
●大豆(銀建) 二月限 三月限 四月限 五月限 前場 後場
●豆油(銀建) 二月限 五月限 高限 前場 後場

開原取引 ●金對小洋 近期 遠期 前場 後場
●大豆(奉小洋建) 三月限 四月限 前場 後場

公主嶺 ●大豆(奉小洋建) 二月限 三月限 前場 後場

長春 ●大豆(鈔票建) 二月限 三月限 四月限 前場 後場 休 合

哈爾濱 ●大豆(哈大洋建) 二月限 三月限 四月限 前場 後場

大阪 二月限 三月限 四月限 前場 後場
大阪綿絲 人 G 七圓錢 八、三〇 五、三〇

大贈送

第威德虎力丸、爲補品之王、藥性王道、不熱不燥、無論男女老幼、皆宜服用、在此冬令進補之時、本公司又舉行特別贈送、可謂雙關良機、請向任何藥房購第威德虎力丸、化一瓶之價可得雙倍之貨、購百丸大瓶一瓶、可另得贈包十三包、計丸一百零四粒、購四十丸小瓶一瓶、可另得贈包五包、計丸四十粒、千載一時之好機會、幸勿當面錯過、

多病不育月事不調　宜服虎力丸

事務紛繁　用腦過度　宜服虎力丸

血氣衰弱　精神萎頓　宜服虎力丸

服後結果

諸事勝算　得享長生　精神矍鑠　懷抱佳兒

天威老牌

TEC

裏面磨砂　新式電泡

新眞空電泡

東京電氣會社新發明　新特許

請看這新式電泡之特別光亮再看自己電表不但電泡加倍明亮而且電費能省一半

招收經理處

新淡氣電泡

總經理處齋藤公司（大連、奉天、哈爾濱）

感冒傷風

閣下如患感冒傷風亟需服用紅色清導丸以解救之蓋自覺既受感冒第一先當使腸胃清潔也大便秘結非但可使傷風增劇且亦爲各症致病之由即如頭痛頭暈目眩胃不消化飲食乏味眼窩骨四週酸痛皮膚紅瘰口氣穢濁諸恙蜂起甚至因秘結日久多患痔瘡之惡疾是以免去大便秘結之患爲當務之切切者也家中必先常備紅色清導丸一瓶以防不時之需耳汴洛鐵路韓庄車站代理站長陳用至先生來函云鄙人自今夏來韓庄服務以來因冷熱不調時間不定未及數日忽覺腹中緊痛大便秘結遂購服紅色清導丸即見大便暢達腹中積垢全去大便每日一次恢復以前原狀皆紅色清導丸之功也謹此伸謝　紅色清導丸凡經售西藥者均有出售或直向上海江西路六十號韋廉士醫生藥局函購每一瓶大洋六角每六瓶大洋三元郵力在內

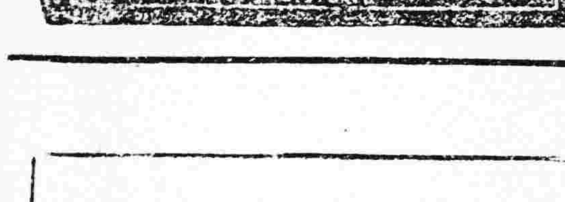

裝新容器味の素發賣

新製飯桌用裝玻璃容器

味の素 發賣

敬啓者、茲際三陽開泰之時、正值四季履端之始、恭維嘉祉與帑光並茂、洪庥偕歲序俱臻、敝行特用精美玻璃、製造味の素容器、以資飯桌上備用、所盛味の素分量、與向來中瓶相同、所售價格、亦與中瓶無異、敬祈格外惠顧賞爲欣幸、

發賣數量：飯桌用玻璃容器味の素　五萬打

△惟因貨數有限祈爲賣脫之先請賜　台購是荷

照實物五分之三平面縮小圖

民國拾六年壹月壹日

總行　股份公司　鈴木商店　日本東京市京橋區南傳馬町壹丁目拾貳番地

分行　大阪・名古屋・上海

民國政府註冊商標

敝製仁丹譽馳寰宇久蒙諸公惠顧銷售年增銘感靡既茲者大地回春仁丹貴重配藥精益求精乞　愛用如恒爲荷

民國十六年元旦

常備藥仁丹　仁丹牌牙粉　仁丹牌體溫表　驅蟲藥毒滅丸　總行

森下博大藥房

東三省總經理　日本賣藥會社　拜

格言

好正道則正人至
好邪道則邪人至
（程顥）

東三省新聞

▲奉天▼

○東省要人聯袂晉京

據軍界消息張作霖之總參謀長楊宇霆與哈埠特別區行政長官張煥相中東路督辦于沖漢及張煥鎔頃因外交問題軍事問題均須面謁張作霖氏有所協商以便處理是以特定於明日(十日)上午十時十分乘京奉專車聯袂晉京此外隨行者尚有多人云

○國葬日澤及囚徒

駐奉日總領事日前奉本國政府國葬日施恩赦減刑令後於七日晚將該館內犯人十八名查明罪之輕重酌量減刑釋放結果罪東者減去全刑四分之一殘刑減去二分之一如昭和元年十二月二十五日起判定詐欺罪一年半之當日正太郎經減刑赦免於昨(八日)日期滿出獄並聞該總領事上體聖旨於昨日之囚犯飯菜經費特照尋常加倍發給用示天恩之優厚以期感化云

○官銀號貸款售糧

官銀號於上月底曾奉上峯之命酌量放款彭總辦以舊曆年關未便實施茲已通知各分號于春節後照常貸款并出售糧石以資接濟云

○王廠長由京回奉

陸軍被服廠長王仲機前為報告廠務親往北京謁見張上將軍陳述一切茲已事竣業于昨八日回奉照常視事云

○敦化縣水田概數

吉敦鐵道之工事現已開始進行其沿線之地利誠為一般所注目茲由日人飯島熙三氏視察沿線各地之結果水田居多數僅敦化縣境內有可商租之水稻田地約有三晶町步可擬集資百萬元創辦一合資水田公司以資進行而興水利云

○教廳通令開學期

教育廳祁廳長以春節已過寒假將滿各校開學日期原有一定仍恐各校有所遲延遂通令各校長准於十八日令各學生到堂行開學禮十九日一律上課云

○張師長赴開查防

第十三師軍隊駐防東流一帶而司令部設在開原該師師長張九卿於春節前來省茲因春節已過防務重要遂於八日赴開查閱一切云

○東邊道因公來省

東邊道尹鄒京莊為報告出巡各屬之政績請示整飭方法並向各當道叩賀春節特於前(七日)晚由任地來省預定逗遛一星期即當返任云

○陳處長嘉獎隊長

警務處長陳徵五查西安縣警察隊長于振泉屢獲巨匪網捕勤能殊堪嘉獎特予記大功一次並給賞洋五十元云

○于廳長來省報告

鴨渾兩江水上警察廳長于治功為報告冬防於前(七日)晚乘安奉急行車來奉寓大西邊門外長豐公司於昨日分別晉謁莫代省長陳警務處長當於明(十日)日返任云

○張長官排斥外幣續訊

東省特別區長官張煥相為報告排斥日幣問題已于本月七日晚由哈來奉據聞排斥日幣事件楊宇霆曾於上月有注意之指示乃由張煥相自稱已得張作霖之承認依然排斥不稍和緩令各商店以本洋為本位絕對禁止收受日幣及其他外幣者並派警調查監視發見有收受外幣者仍處以拘留或罰金是張煥相不受楊宇霆之訓諭仍抱排斥金元之志殆無可諱然勿論日人及中國商民莫不極力反對彼已漸覺長此以往不但人心離異且使日人同情亦漸消滅貽國際前途大有妨礙

初春

○佟道尹公畢回營

駐營遼瀋道尹佟兆元前因地方上要公並回當局賀年特自來省謁見莫代省長王政務廳長面陳一切現已公畢於昨八日回營以重職守云

○通令紀念日放假

代理省長莫柳忱以本月十二號為南北統一紀念日例應放假用伸慶祝特於八日通令各行政機關停止辦公一日藉重開國紀念云

○皖同鄉定期團拜

旅奉安徽同鄉會業已公舉張子晦為會長整頓會務茲以舊歷春節特定於十三日(星期)舉行團拜並在大南門裡四海春備宴以資聯絡感情云

○中法中學招新生

小南關天主堂中法中學校現擬添招新生一級定于陰歷正月十八日考試所考資格凡高小畢業者即為合格

○實業廳定期會議

實業廳長張之漢為整頓實業計當於十九日開實業會議現已通知各實業家屆時來省參會討論進行云

○委任兩縣稅局長

財政廳長莫柳忱現因新民西豐兩縣稅捐局長出缺亟須委人以專責成是以特委王炳章為新民稅捐局長劉蔭綿為西豐稅捐局長以重稅務云

○兵工校定期開課

奉天兵工學校前因春節放假數日茲聞該校教育長定於十七日開課業已通知各生定期到校以免貽誤課程

○飭醫士領取證書

瀋陽縣四鄉醫士共計四百六十餘名前經派員調查有許可證書者三百二十餘人是以縣署特飭有證書者須赴醫士公會研究討論補證者赴縣領取證書云

○稽查員回奉覆命

東三省官銀號彭總辦為考查各縣官銀分號已往之貸款有無拖欠匯兌之款是否相符曾派稽查員于榮五等分往各縣調查茲已事竣于昨八日回奉覆命云

○紗廠函開股東會

奉天紡紗廠長孫祥舞以該廠營業頗為發達擬為擴充起見定於三月一日上午十時開股東大會業已函知各股東屆時到會公決一切云

○女青年擴充工讀

奉天基督教女青年會於去年下季創辦工讀女學校專收無力就學之女子施以小學教育並教以繡花編物等手藝免收學費供給手工材料成立半載頗有成績茲聞於今年春季仍招插班生若干名以資擴充云

○工業區之禁烟局

禁烟總局所委大批分局長業已分道揚鑣茲聞省城工業區亦有設立分局之說局長一席為華北滙東公司經理王惟賢呼聲最高云

▲長春▼

○日官署舉行遙拜

日本大行皇帝賓天之後定於昭和二年二月八日為殯期駐長日領事暨警署憲兵隊南滿會社及各局所商民等是日正午齊集西郊神社望空遙拜非常嚴肅且有悲哀之容當時日商埠內各街巷遵守戒嚴云

○將設金融維持會

吉省財政廳當局鑑於錢法毛荒百物昂貴致地方經濟受莫大之影響特於日前招集會議決仿奉天設金融維持會於省垣並於長春及哈爾濱兩處設立分會現在省長公署請求備案中一日批准即長春即須急速籌備云

○混保檢查人會議

長春滿鐵事務所近為利用混保檢查人會議今者計劃內檢查人二十四名奉天五名哈爾濱七名長春鐵道沿線三名合計四十七名所議大都業上之改善方法計共二十二條云

▲吉林▼

○日官民舉行遙拜

日前七日日本前皇大正舉行葬儀日本總領事川越茂特集合日本僑民舉行遙拜式當日晚九時半一般僑民集合領事館內禮堂十時全體向東京行最敬禮默禱一分時總領事率領各署長居留民會長御軍人會長朝鮮人會長先後參拜及學生全體仍行最敬禮遂總成而散當日一切音樂宴會概均停止

○平教總董之推薦

平民教育促進會總務董事一職原由職業學校校長胡綿書担任主辦平教一切事宜茲胡校長調轉濱江省立義務教育事務所學董辭平教總董之職因于平教經手事宜正在籌備交代至其總董遺職推荐省立模範小學校長于化鵬接長担任

○考試文官之進行

吉省考試候補文官已定于十二日舉行張兼省長以此次考試為甄拔吏才極為整重剴派誠政務廳長為主考官即入手組織考試委員會分定一切辦法由委員會內部分閱卷監考兩部分

○誠代省長之婚事

誠代省長夫人於客冬故後各方契友以因誠氏家庭兒女羣幼照料需人因而作媒者頗不乏人誠代長本意俟過百日後再辦續絃各方契友勸促并有人介紹熙參謀長袁妹結室議成於春節前聘定茲擇於陰歷正月十八日舉行婚禮各界已預備祝賀云

▲哈爾濱▼

○醫務處施行注射

東省鐵路醫務處據醫士報告時當春融萬物發生正是疫症萌動之時現在鐵路界內多有染患天花者傳染甚速危險亦大故醫務處轉知中央醫院中外醫士分赴指定處所將路員施行注射以免傳染云

○市政局變更捐率

東省特別區市政管理局以所訂各項捐率為時二年現不盡適於用兼以新訂各種捐稅尚未編入實有變更之必要故呈奉長官公署指令准如請辦理故將火磨油房澡塘等處捐率均予變更聞增者多減者少云

○文廟將開工建築

東省特別區行政長官張召棠氏倡修文廟曾歷時將一年其建築費已籌有二十萬元大殿業於上年修完定本年完全告竣正購各項材料一俟開凍即行興工云

○教育局催造書簿

東省特別區教育管理局自十五年九月成立即自十月起實行接管特區各種學校並發給特別經費各該校每月計算書多有未能造送者現急待彙轉已通令各校按月造送云

本報新刊
趣泉
特別減價
金票五錢
現洋六分
奉票三毛五
郵費另加郵票二分 如掛號則七分五厘
郵票代價
連郵一角

▲黑龍江▼

○春節中形形色色

黑省辦理舊曆年節相沿成習為上下同歡盛日亦為陋患之媒介不能不使方並顧故於臘月二十八日早十鐘召集軍警排長巡官以上二百餘人到署訓話協議佈防計畫備敢故違即責軍法從事所有怨懲責任倘交軍警督察處長成驗臣負擔當此春燈年試形形色色較之往年尤致特誌於下(一)增加薪餉 吳督念軍警餉糈擬薄責任重大對於省垣軍警一律增加薪餉以期潔己奉公計巡警每名加新大洋兩元武弁巡長巡官隊長署員等除軍日兵每名加新大洋參元二毛長以次遞加五元七元十元十四元不等排遣營長亦以次遞加十元廿元不等(二)犒賞外防 當此年節人人休息家慶團圓惟軍人離鄉背井情況何堪前萬(福麟)軍包頭討赤徐(子鶴)隊山東剿匪何時不在槍林彈雨之中故吳督情深眷注除普通賞資壹般防軍外特犒萬軍二十萬元徐隊五千元以示優遇甘苦與共云(壹)各界放假 軍政各界自元日起循例放假七日藉資慶祝(一)防務嚴密 軍警當局二十九日夜間承吳督命令設卡佈防軍督察處長成驗臣帶稽查官兵來往梭巡通宵未息警務處長劉鈞衡恐仍有疏虞於迎神前兩鐘時親與勤務督察長高波臣至所管三區署界內巡視一週以昭慎重云(一)官民接神 紳商士民當陰歷年除夕家家於十二鐘起接神爆竹之聲不絕於耳直達天曉吳督亦率羣僚於元旦早三鐘往西方接神放鞭約值千元可謂盛矣

▲復縣▼

○徐推事調任途中

復縣地方審判廳徐推士現奉高等廳調令調充遼中縣司法公署審判官日昨搭車北上前往就職矣

○印刷所工人增薪

復縣城內印刷所工人薪金微薄碍難維持經監察員馬象乾察明情形現已函請教育公所將所內自管理員倪彝林以下乙體增加云

○袁廠長勤於廠務

教養工廠廠長袁尚之自接事後對於廠內事務時抱積極主義每日監察犯人督促工作異常勤務近因積金無多工人食用甚鉅所有的欵不敷開支已呈請縣署分發捐啟廣為勸募以資維持云

▲東豐▼

○新聞會成立近訊

東豐報館雖然林立因無團體往往有宵小之人冒充某報名義訛詐實際上並未辦報殊與報界名譽大有關係故有團體公會即能破除此種黑暗又兼報紙係文明之利器作事之先導代表輿論上扶國家下助社會近時各法團社團均有公會藉資遵循茲經盛京時報分館主任邵遜忱東三省民報分館主任沈子芳有鑒及此提倡組設新聞會擬具簡章呈請縣公署批示備案當即進行組辦云

▲西安▼

○舊歷年見聞彙誌

西安僻居遼微非通都大邑風俗雖云講滴然樸厚之習尚不甚奢侈前一般社會人情度舊年較之新歲興味尤頗濃厚茲將舊曆年關各界之狀況彙誌於下(一)(行政)錢糧公債稅契印花係行政中之主要收入於去冬十二月中所有人民對於交納甚為踴躍而官家收入亦頗忙碌殆至除夕將屆人民均安然度歲以上應行各種公事亦隨之停息非過舊曆之正月初六日即官家欲照常辦公而人民不來亦無公可辦(二)(清鄉)年前冬防緊急期間各鄉警甲拿獲竊盜等案其為通濟等犯均經嚴辦經張理棠監督與王錫綸承審逐日訊辦及至年底其應行結束者亦均行結束俾輕微嫌疑免多受累而真正盜匪二人已奉令槍決而正法典(三)(公牘)去歲年底上峯注重地面該路股欵各區交倉穀等重要事項均令各區成立鄉團奉海路王督辦催繳經第一二科長羅守香馬子玉二氏令行各區所趕急辦理聞各區所欠之鐵路股欵二三萬元均已繳齊解省各區鄉團如一二五六七八等區於令到日均已抽調完竣即時成立以備保衛地面往重冬防(四)(司法)安邑人民素有健訟之習雖鵝鴨之爭而竟有經年互控者監督審判官姚恩普審判官佟星階檢察員胥榮三三氏以舊曆年關人民非常注重其重大案件應待偵查審理者固宜審慎其最輕微之案件以及辯論終結者均行判決令原告早日歸家以免訟累(五)(監獄)奉天第十一監獄駐西安其監內有已決未決各犯將及二百餘名每日坐食因糧殊非教誨之道經典獄長于帆九第二科長馬子靜合議極力擴充工業原有鞋底科印刷科編物科而犯人工作尚有空閒者於去冬底又行添設織布科以資擴充於舊年期間該監各科休息三日於初三日經馬科長督率各犯人開始工作以重業務(六)(陸軍)十五團褚團長剿匪未歸留守官為中校團附楊希賓第四連連長馬龍媒機關槍連長劉伯東因保衛地面遂日令各連軍隊出游動哨以資鎮懾而重防務(七)(警察)伊鶴翔所長以舊年人民均作長期間之休息宵小乘機竊盜或商民燃放爆竹易致火警令警察隊隊長蔡榮久督所巡官胥正五保甲馬隊長蓋奎五於晚間率警巡行以防各種危險而重治安(八)(中區)桐彬區官以中區管轄城廂人煙輻輳往戶繁多人民或有暗中賭博或酗酒滋事禁華場合竊賊掏摸均與人民有密切關係除令丁巡官率嚴查外區官無分晝夜親自督查以重職責(九)(教育)在此寒假期中各校均已放假然轉瞬即行開學所有中學以下各小學之教習皆應早為選聘近經教育所長王笛之將各校教員聘函預備妥協於開學前一律發出以資延聘(十)(商界)商人終歲勞苦而舊曆年時間之休息者則為舊曆年謹慎人家不許賭博故於休息時兼家皆鑼鼓喧闐表示一種熙樂之景象致於一般農人在年節購買各種食物異常忙碌惟至此時則街市中無甚農人亦皆從事休息云

▲撫松縣▼

○張知事奉委履新

省派調查吏治委員張元俊熟悉邊縣情形即奉省令接充本縣監督高知事文璐刻正趕辦交代聞張知事不久即行來撫接印矣

▲松山鎮▼

○現糧堆積之調查

現糧堆積每逢舊歷年終必須調查一次以備新正交易茲查西海口各糧棧存儲紅糧共五千五百石吉豆九千二百廿三石玉米三萬二千三百七十石小米三千三百八十七石元米二千七百石芝麻七十九石蘇子十石迷子二百五十石錦縣城內積存紅糧一萬八千三百六十石小米一萬一千零三十石吉豆一百八十石蕎麥七千八百五十石元米三千一百三十石玉豆三百九十石元豆三千九百九十石玉米八千九百四十石雜糧七百五十石統計堆積十一萬零八百八十餘石云

○陰歷年賑糧濟貧

奉吉江各省慈善會駐錦縣辦公處設立之粥鍋因舊曆年關職員回家度歲該粥鍋通告一月二十八日停止綏至二月十二日繼續開辦其停止期間按大小口之貧民給予秫米大口三升小口一升半無門戶之貧民每人給予奉洋二元五角業由一月二十九日賑糧賬錢已告完竣該會由設粥鍋以來共費小米一百五十六石三斗三升煤四萬三千九百觔秫米七十五石五斗一升奉洋二百七十元云

○常保長破獲巨案

錦縣城關第一區區保長常德安於上月二十七日在本邑東關薛家屯妓館捕獲胡匪一名帶區送案經警甲所提訊該犯供認姓劉名俊臣錦縣城北二郎洞人同伙四人久在城內外作案扎傷小販強搶軍署稽查主任劉公館北街李寡婦在東關雙合盛門前夜間扎傷行人及舊歷十二月二十四日夜間強搶木行永裕公各案不諱並謂妓女與伊藏匿贓物訊畢當供解往監獄嚴押刻正嚴緝在逃三犯然常區保長奮不顧身冒險捕盜誠可謂為人民之保障云

▲台安▼

○禁煙局長已委定

當局為增進稅收計在省縣各處設立禁煙局以資專賣而便進行台安禁煙局長為方子貞方氏奉委後於昨號來縣對于禁煙一切辦法當與縣署議妥不日即能公佈以便周知云

▲滿洲里▼

○梁司令公畢回防

駐滿東北陸軍步兵十五旅旅長兼安奉鐵路守備護路軍哈滿司令梁忠甲日前赴省謁見吳督辦此次回所勾留業誌本報茲聞吳督辦對公事已畢即日即拆赴奉天有重要任務該旅長無久候奠陳之處特于日昨廿七日帶同弁兵回防云

居間 疏通

本欄揭載各界質問 然必須另具真實姓名住址加蓋名章否則無論如何概不揭載

質問之部

▲扶餘縣稅捐局長鑒 貴局商號每屆年終必換新賬非經稅捐局蓋用鈐記方准使用原為杜絕商號之流弊也見故局正當惟每本賬索錢十吊殊不知竟擅自勒索現在扶餘家大商號之帳十本者小商號亦均每家總在十五六本共賬一萬九六千十五六萬吊殊不知呈繳作何項開銷宰牛捐一項屠牛一元付加二成二洋二角合吉錢二十索要一百吊竟額外扶餘每年共宰牛索七十餘吊統共合吊此項多收之欵政廳抑或盡歸貴局覆以解疑問(丁敬民問)

▲請真南寺諸位經理鑒此次工程啟人有六項不甚明白請公寒逐條答覆一當初募捐時備言翻修大殿並未聲明重新式禮拜寺今已將捐募得乃竟改悔前議是否有失信用且南寺大殿非常堅固是否有重修之必要二重修大殿乃南寺最重大事件諸公預先是否已得衆鄉老之同意抑或竟以少數人之意思獨斷獨行三南寺之建築迄今已歷三百來年吾等保持之不遑何以遽行拆毀四如有主張另立新寺者是否另募屯帖抑或以南寺募得之屯帖供其使用另建與重修純屬兩事絕不可以重修南寺募得之屯帖作另建新寺之用五現在已經募得之現欵存於何銀行所得之利息若干六現已購買之磚瓦木料等均照何價何以不當衆公布(奉天小西關慶生堂鐵汝張啟)

廣告

星星之火可以燎原
癬疥之疾能成巨患

中國一般四十歲以外之男婦十有八九在身臂腿或頸部生有一種頑癬奇癢攢心經年累月不愈有時不慎以指甲抓破常能染進毒菌發生各種惡症戕害生命是癬雖小疾絕不可忽視且此疾一日不離身則苦痛一日存在有發恨至願以快及割去為慨者自利亞敵癬膏發明以來奏効奇偉不論老少男女遠年近日一切頑癬牛皮癬紅雲癬荷葉癬輕者一小盒重者一大盒保能根治永不再犯誠困於癬疾者之福星也

定價每大盒現洋壹元貳角 中盒現洋肆角 小盒現洋貳角(外埠郵費在外)
奉天小西關大井沿
利亞藥房監製

奉天紡紗廠廣告
本廠定於陰歷二月一日上午十時在本廠開股東會務望各股東屆期蒞臨為荷

遺失地照作廢
逕啟者華廷文原領荒地四拾五晌…地照一張…現已遺失…無論何人撿得作為廢紙特此聲明

中外馳名
補腎壯陽添精種子聖藥
金剛片聖藥

金剛片聖藥係在廣東陽春克大醫生製藥公司發行以英美中西各大名醫化驗試用均實美為補腎壯陽之第一良藥也
功效善能滋陰補腎添精益髓強壯筋骨扶虛固本
主治先天不足腎虧損房勞過度手淫過度遺精滑精精液缺乏精冷精清子嗣艱難陰莖短小陽萎不舉舉而不堅堅而不久房事早洩老年精衰夜多小便精神困倦頭暈眼花耳作蟬鳴行動心跳動作氣喘四肢無力腰痛腿軟形容枯瘦夜不安眠等症凡因腎虧所發各症無論新久按法服用均有特效此藥純粹補劑非市上所售之興奮品可比如無病常服永保無腎虧陽萎之虞且體質健壯精神充足而房事之快美必得十分滿意故東西洋各大醫生每治腎虧陽萎病時必囑其服金剛片聖藥其藥性質和平效力宏富不寒不燥四時皆宜老幼可服毫無流弊真正百發百中舉世無二第一良藥也
每日早晚飯前服二片白水送下要有房事前一點鐘服四片用鹽水送下奏效如神
患腎虧陽萎之人早服一日金剛片聖藥早得一日免除痛苦此藥功效甚大非徒自誇患此病者服試之方知言無虛謬耳
▲定價每盒大洋壹元二角 ▲半打六元
按八扣收價三星期
哈爾濱道外正陽十四道街 總經售處老福春堂批發

安東 大生東　長春 公興宏　錦縣 泰發永　農安縣 福生堂　大連 華西藥房　小城子 天益堂　通河縣 華新藥房　長春 泰和藥房　海倫 興記藥房　綏化縣 春和堂　小城子 同興宏　雙城 天興樓　扶餘縣 同盛長　拜泉 廣生福　奉天 泰報館　扶餘縣 天增堂

外埠購買不加郵費不道匯費郵票代價
哈爾濱道外正陽十四道街
老福春堂總發行店

□鐵路

北天內	海	京津間
[illegible]	[illegible]	[illegible]

糧行市

紅小豆	花小豆	吉豆	合豆	青豆	豌豆
五元九角〇分	五元〇角〇分	七元七角〇分	六元六角〇分	七元五角〇分	[illegible]

□子	稻子	大麥	小麥	高粱	包米
[illegible]	六元五角〇分	四元四角〇分	八元五角〇分	五元三角〇分	十八元〇角五

勝米	稻米	糜米	林米	芝蔴
七元六角〇分	十八元〇角〇分	…元…角…分	六元〇角〇分	七角〇元〇分

寄付　最低　最高　大價　月　日　限鈔換金

銀錢行市

小銀元每元換小洋票	三元九角〇分
現大洋每元換小洋票	六元〇角五分
天津中交票換小洋	六元〇角五分
哈爾濱現洋票換小洋	三元八角〇分
金票每元換小洋票	六元三角〇分
鈔票每元換小洋票	六元〇角〇分

像報

平均	零下一五度三	一九度八
最高	零下七度六	一二度六
最低	零下二一度五	一七度三

自由論壇

◎投稿者注意　本欄歡迎投稿任憑作者對於國事及地方事宜自由發揮意見有所批評然須出諸公正平允如有意詆譭或藉以攻訐各個人者本社一概屏棄並須具眞實姓名於稿尾以杜流弊

▲推移　世界萬事無論若何急遽變化細按其實無一不由推移而來方其由啓蘗時苟未深悉其內容者莫不以爲突兀實則方其變化也無不由甲以至乙由乙以至丙發現次然何也苟不如是非特變化不能成功即欲變化而亦不可得也是故處世界穩靜之時推移之力遲而緩以萬事萬人皆遲而緩不能一事一人獨速而獨急也處世界變動之時推移之力速而急亦以萬事萬人皆速而急不能一事一人獨遲而獨緩也然而其事之經過由其內部而言其推移之順序固無不同也是故以遭遇承平既久之人不悉事之內容而徒觀其外表一若變化之突兀非人力所能預料者此不識推移之理者也

▲小聽　唐衛公李靖曰軍無小聽聽必審也夫所謂小聽者執一偏之見聽庸人之說或稱敵寡弱輕侮衆心而不量其實或張大其詞疑假作眞而耗吾力量凡此輕重易位雖易顛倒皆緣已無定慮計校不實故有行間諜而信以爲忠告者外爲弛慢而不知其內實嚴警者以此爲軍雖免得咎故曰聽必審也審聽之道詐亦受之實亦受之巧亦受之拙亦受之要當目廣而方慮遍彼我而毋爲小利虛聲所蠱惑故能明聽其實參會衆情徐思其驗鍛鍊吾心而無所用其矜泥偏徇也兵法曰校之以計而索其情慮遍而不迷而不事小聽之謂也（近水）

東三省雜報

△奉　天▽

橋樑宜修

城西第六區塔灣附近原有橋樑五座爲各村進城之要路年久失修往來不便該區高區長特向恩知事請求募款重修以利交通而重公益云

裁淘工匠

奉天紡紗廠長孫筆雖爲撙節經費計與各職員討論結果將該廠不職之工匠藝徒裁淘二百五十餘名以免耗費而重廠務云

西塔火警

本月六日午後九時三十分西塔三丁目第一區三號地不知因何失火日商安富彌一及米商金某等三家完全燒燬十時五十分始行熄火其損失約計一千五百元外有自動車一輛及傢俱約八千九百餘元云

秧歌上街

舊曆新正商民多辦秧歌龍燈獅子以資娛樂現値地面太平一般好樂者紛紛籌辦而六十四園所辦之秧歌已於六日上街最妙者惟大恒工廠所辦之秧歌槪係高脚衣服純是時樣綢緞亦於八日沿街玩耍云

日校失竊

附屬地高等女學校於昨（八日）日上午三時至五時之間不知如何講堂上窗璃七張（値二百十餘元）竟爾丟失當即報請日警署查緝能否找着容聞再誌

犯賭罰金

大西關下頭住戶李長生向做木匠手藝近因舊曆新正特招集賭徒大推牌九被警察偵知闖入當將李長生等十餘人捕獲帶署轉送警廳每人罰大洋六元釋放云

不忘故舊

安東海關監督姚乾初曾向財部呈請設立常關稅局已經批准局長一席擬委劉瑞卿充任因劉氏與姚監督同事多年是以不忘故舊云

自認晦氣

城內某靴鋪工人張幼良乘新正放工之暇到處冶遊前晚在工業區友人處賭耍牌九贏得票洋一百二十四元興高彩烈赴玉仙堂妓女樓處尋歡迨雲收雨散買車返櫃探囊將票取出查點計缺少大洋票兩張因當時未覺無法追究只得自認晦氣云

△長　春▽

槍斃丘八

長春日本火葬場附近趙家屯有農某三人於舊臘廿八日來埠購辦年物至午後一時許同家途中遇匪三名進前將農人陌住將身帶官帖九百吊金票兩元悉數劫去該同行者農某二人正在身後見前面農人已經被刦隱匿於僻靜之處俟該匪走過在後尾隨至頭道溝報知警察立時追緝該匪之中名孫有勝者逃避不及竄入洪發客棧內當即將其獲網其餘二匪逃竄無踪帶署訊問供認途中搶劫不諱即在五十六團一營二連當兵其逃跑者亦係同差者內有頭目王某後經該營查明將孫某引渡次日（廿九）午刻由該營提出綁赴刑場鎗決聞逃回之二匪亦經本營逮捕送軍監獄拘禁以待查辦云

恃毆官警

長春一區一分所於廿九日早六時頃奉廳令抓用車輛以應某軍之需適値大經路住戶吳秀山之脚車兩輛該警即抓其一輛以補不足吳秀山當出抗拒聲言吾乃督察所籍資兼督軍署偵探及警廳額外督察長爾竟敢抓我之車殊屬妄爲該警即以奉命辦公答之双方堅執致起口角吳秀山大發雷霆信口將看街狗及狗頭狗尾剝爾狗皮等惡駡愈氣繼而又運行動武該警以孫力難支被吳秀山之侄吳樹林以茶壺擊破頭部當時血出打舉以繩又綁起帮毆者有左近車戶劉和及其更夫孫獻海等該警被綁所內亦並未聞知後經旁人送信巡官亦前往查視果屬寔情當訊明情由一面報告一面尋找肇事人吳秀山然此時吳秀山已躱避不見僅將吳樹林劉和孫獻海等帶署訊辦如何了結尙未可知

△營　口▽

輕薄被窘

泥牛送臘燦燕迎春當此新正修暇之候一般人士無所是事紛紜醉飽而一般婦女亦多於此時衣錦繡巧修飾徵逐於梨園劇場之內故連日以來埠內各戲園之包廂中莫不粉黛雜沓衣香鬢影置身個中大有目不暇視之槪月之六日午本埠裕仙茶園正當演槍斃閻瑞生之時忽有軍人衝突事發生砰然一聲碗飛棹擲秩序頓爲之亂衆婦女正在聚精會神之際忽聆此變遽皆慌忿一時鳳叱鸞嗔燕叱相率奔逃一種狼奔豕突之感誠令人可笑又復可憐當此之時衝有一人衣裳華麗之少年闖入黛粉叢中私以手撚一丰姿奕奕之女郎之皓腕致攫其怒當以麻姑之爪向少年面部抓去少年猝不及防竟被爪傷傳粉之面忽成了血淋漓之鮮豬頭矣少年被窘亦未敢與辯祇抱頭而去云

軍憲衝突

桃符換歲柏葉飛觴際茲新年工商休業以歡以嬉之時故連日以來街市之上突呈觴酒籌鼓錦玉車馬之昇平景象而各梨園歌肆之中游人營集尤爲熱鬧乃月之六日本埠裕仙茶園正當金鼓齊鳴之際突有軍人一夥因不服憲兵維持致起衝突除將什物搗毀外幷將彈壓劇場之憲兵痛毆聞劇場之損失約在二千餘元經駐營憲兵韓連長向肇事軍隊之上峯交涉一切云

虐待兒媳

本埠鐸坑甸西艷芳里北口鈕興長雜貨舖執事滿某之妻某氏性奇悍而尤刁頑儼然一塗脂猛虎般粉衣又膝前一子年已弱冠早已授室且呱呱在抱矣媳雖出自澤門然頗明大義於孝敬姑舅尙能克盡婦道乃氏竟視其媳若仇讎倍加苛虐時施凌虐且禁使其子與媳同居害其子憎媳視醜辭欲離異嗎罵打責之聲日日不絕致四隣均代不平未識負維持人道責者亦有所聞否

△田庄台▽

賑濟窮黎

去歲天氣亢旱五穀不收以致民有饑色野有餓莩故有第七區區長鞠蔭軒發起募捐以便賑濟災黎藉資維持生命遂於前日召集各村窮民規定大口每人發給奉小洋三元小口每人發給奉小洋一元五角是日人山人海絡繹於途諒者賑欵頗費不貲云云

△撫　順▽

元旦火警

夏曆元旦早一時許鐵道南吳王才院內因不愼於火焚燬瓦房四間幸當時無風未致延燒他處不意晚十一時許東阜里路東天順成布鋪突然起火烈焰飛騰施救無及遂延燒天鮮福善一堂同義慶振興成山林堂福興發秦和春等商號八家計瓦房十七間布匹估衣藥材鮮貨鹹壚等貨物甚鉅當時李縣長劉警甲所長及各警甲隊兵均馳往彈壓並經日本消防隊猛勇施救始行撲滅被焚房間均係瑧護之建築雖已保險僅四千元當此錢毛物貴之際連同貨物等項損失約在十餘萬元貨物經三非保險者三家帝國保險者一家尙可索取賠償起火原因未明當將火頭天順成執事人鄭佐忱傳送縣署訊究以明眞相而便罰辦云

新年犯賭

每屆新年諸色人等以官府禁賭之令稍弛莫不大耍而特耍因之聚衆賭博事者在所不免本警察爲保護治安防患未然計於初四日起即實行提賭三日間計捕獲賭犯七十餘名送請警察所核辦劉所長因係新年娛樂情有可原均從輕罰辦以便自新云

△大　連▽

放爆惹事

市內愛宕町五二番地特產商之傭夥呂永吉年廿七歲於前日午前八時在本樓門外點放爆竹正在興奮之際忽然失手將大爆竹擲於對門電話局樓窗之上突然將樓窗玻璃炸碎六塊室內之人大受驚駭聞報調查始知爲呂某所爲經人調和照數賠償玻璃變方作罷了事云

通告警章

本埠小崗子警察署長武氏以因鑑於舊曆新正之際各商店民戶休息惟在此時有不少貪賭博及出外遊逛者在北之居若稍有疎于防範則火警最易發生故年前已經通命管轄各派出所警員等分途告知各商家於新正三日檢查自四日起至十四日開市營業過十六日燈節後一律照常開業務須遵行違者當即嚴罰故所有各商家均各遵奉云

新井裏屍

本埠沙河口警察署於前日接得某人報告云劉家屯福星街二二六番地院內水井有漂浮水面男屍一具該署得報即派署員等前往當場實地檢驗後調查所云係因飲酒過量有經該井不愼墜落觀其屍體形似一苦力搜撿年約二十五六歲由懷內搜出當票一紙註有劉福高之名原籍住所均未得詳後命安濟善堂收殮派人掩埋云

△鐵　嶺▽

股匪落網

城東區松樹嘴處洪盛東於陰曆年前臘月廿六日夜內被胡匪五人進屋强搶搶去財物若干擊斃櫃夥一名當經就近保甲尾追越二日在北區分水嶺于家店內如數擒獲送解縣署供認不諱所帶槍械亦全起出遂由縣署據供電稟省座想於日內當有懲辦明令云

燒違禁物

司法公署于一月三十一日將自民國十五年一月起至十六年一月底止計一年之內所獲烟賭各違禁物件彙齊東請各界眼同在法庭前焚燬以符定章云

△撫松縣▽

駭煞人也

本縣當胡匪攻城兵匪交爭之際平民人等受流彈而喪生者不知凡幾厥後匪衆進城大肆搶掠婦女被其鯨死者又時有所聞語云寧爲太平犬勿作亂世人信不誣也若謂死生有命富貴在天苟非此變雖死豈能若是之速乎

調查郵務

本縣自失守以後所有機關多受損失郵務管理局已派到巡員來撫調查如何之處不難水落石出也

△新民縣▽

恭送匾額

新民鐵路車站站長吳傑忱氏自去歲任職以來凡關於路政興利除弊之事無不悉心整頓對於商民免除官僚舊習謙恭和藹因之各界感情頗稱融洽日前經商務會正副會長楊潤芝丁文閣等率領全體送致匾額一方「文曰」中正清廉四字鼓樂喧天送至車站懸掛時鞭炮齊鳴異常熱鬧云

△懷德縣▽

禁止賭博

懷德警甲所長梁□發自任以來對於地面治安異常注意對於烟賭尤爲禁例甚嚴茲查治境內烟賭二犯甚夥竟敢違背禁令警甲嚴行禁止無如各犯人陽奉陰違怙惡不悛若不嚴行取締將何以維治安除防警甲嚴緝擴捕外並派偵探多名認眞搜查以期杜絕而靖地面惟現已設立禁烟局捐禁將開設如此認眞辦甲反將招包夾

△通江口▽

驗牲易人

驗牲所經理曹江於一月一日兌與同宗曹渭又於二月一日經曹渭兌與賀光普營業換保條該所奉到指令於二月一日起屠宰肉捐均按二元四毛作大洋一元云

巡長易委

警察第二區通江口西街分駐所巡長經孫殿閣代理於二月一日經區官委白玉斌接替並改委孫殿閣爲該區額外巡長云

姦拐母女

南街王册以作而活爲生素日與張姓之妻夥度年餘孰意張某於正月初四日外出王某乘隙將張某之妻及幼女一並拐逃不知去向刻正在偵查中云

輸錢許願

余（記者）於正月初四日散步至在理公所海善堂與該堂領正韋永年正在談話中天已午刻忽來一青年王某類似厨役手執高香拿大仙堂前焚燒叩首所爲求大仙保佑如將所輸之錢贏回於元宵佳節必爲上供等語寄語久賭者久賭無勝家大仙有靈有聖恐亦不能保佑也

△小蒲石河▽

區長仁厚

本鎭第六區區長高偉人君老成練達品學兼優自接區長以來不辭辛勞對於地方民事各案無不和平解決息除訟端以致商民欽佩咸云區長仁厚故誌之以觀厥後

△依　蘭▽

勦匪記功

駐依陸軍第九旅旅長李杜因有大股胡匪在大雜勸密地方攪擾派九十六團長陳東山前往勦捕該團長遂生擒匪首等二十餘名均槍決示衆等情已誌前報現奉吉林張督辦命令旅長團長剿匪認眞深堪嘉許均記大功一次以示褒獎云

可謂輕生

本邑北作信子胡同那家床子之少財東那文彬於一月廿七日因與其叔父徵行口角遂懷短見乃吞服鴉片及家人察覺即急速請醫灌救然已無及竟與即行斃命若此子者誠可謂死等鴻毛矣

△五常縣▽

割舌挖眼

本邑城東七道鬧住民朱順之妻王氏賦性淫蕩貌雖妍好身皆雖擠素與該處前充團丁徐存富者有奸情已一年有餘不知何故朱順有殺夫之心竟謀合王某等將其夫朱順割舌挖眼並刺傷其頭部經衆發覺始將朱老五父子及王某並淫婦等全案押送縣署如何法辦訪明再誌

△肇　州▽

催欵認眞

本邑警察第一區區官楊景學君係軍官團畢業品學兼優作事認眞本區地畝捐欵自奉令開辦已數月之久應捐者寥寥退縮不前催者認眞納者過勘今楊區官有鑒及此派警兵即將本區內鄉糧戶邀至區所對衆和藹說國家有事需欵太急各有應盡之責萬不可觀望等語言皆愷切聽者踴躍各樂納欵未逾旬日收捐欵五百餘萬吊

戲園停演

本邑同樂舞台生意頗稱興旺有坤伶名角然日久生厭坐客稀少賣票無多近又由扶餘邀來名角筱雲樓坤角新桂秋登台奏演始略有幾分起色云

慘殺人命

本邑城東五十里萌籣頸地方係吉江兩省連界要路亦江口大車通行孔道故設立分卡徵收稅務日昨來人云該卡尉役某于一月廿五日持菜刀殺死巡差一名書記一名拐去稅欵江錢四萬吊騎卡長之全鞍馬一匹潛逃無踪縣署聞報已由承審員李大鈞下鄉勘驗不知何日水落石出云

△嫩　江▽

興通地面

嫩江已蕭條多年不但向無戲園及花界妓館之設即詢諸當地二十餘歲之青年尙有不知戲與妓女爲何物者地方樸素於此可見自去歲宋海樓監督到任刷新整頓地方逐見發達市面亦驟形活潑附近之商客荒戶來者日多並有戲園及坤伶名脚數十人前來開設新賓茶園一處每日賣票得二萬餘吊時已數月每日滿座嗣因戲園屋小一般花錢者實不滿意後經宋監督盡力維持無論軍警文武各機關均不得稍有擾害因之益形隆盛

△勃利縣▽

景象可喜

本縣土質肥沃地勢平坦北□依蘭南接中東路之八站交通便利以故開拓未久即呈繁盛之象頃據官方調查除原戶不計外本年期內新增不下萬餘戶之多究其近悅遠來發達神速之原因全賴監督孫公悉心籌畫之力首于治安事宜編練團甲捍衛完備與駐防本邑之東北陸軍第九旅九十六團二營趙雲坡營長劃防周密以致匪徒斂跡宵小遠遁商民樂業感頌不置以榛莽初創之區竟能□臻大治閭閻安堵誠屬難得云

△下九台▽

軍警聯防

駐台東北軍十五師十壹團騎兵二營劉營長鑑於舊曆年節正宵小蠢動之時倘不加意防範何以維持治安遂先召集鐵道南北警察分所長開軍警聯防會議自除夕起軍警均荷槍實彈分段設卡以防奸人法小偷隙思逞云

爆竹燃火

沿循舊例安神鳴炮以祓不祥鐵道北某商號正安神燃爆竹不意落于前院李耀廷之柴草堆內致將柴堆燃着一時火焰烽起警笛紛鳴幸該處距離警區甚近該區胡王二巡官率長警奮力施救連右鄰天合福糧棧周經理率院心工人二十餘名投焰助救始克撲滅計燒去秫稭數十捆外並未延他物亦云幸矣

炸炮傷人

德惠縣東城子街壽家炮舖於去臘念五日設床售炮適有李姓農車由該處經過一時不愼致將炮床掛倒床上置設摔炮數捆落地觸發炸藥轟然一響致將行人某甲左目炸盲又有二人炸傷面部當被該鎭保衛隊將炮商並受傷人等一併帶團如何了結尙未聞知

各地方雜報

△阜　新▽

卡長廉明

徵收支局自移住張家窪子後縣城分卡經總局委任喻德潤接充於本年一月十二日到阜任事查該卡長學品兼優經驗宏富前在張卡任內對於辦理稅務頗著成績商民贊許此次來阜亦力事整頓無如阜卡地處中心四外局卡林立輸入貨物多被截留以故稅收銳減該卡長焦急萬分恐難免碍腹之患耳

△熱　河▽

禁烟成績

熱河因地瘠民貧故烟禁迄未斷絕熱河自湯派總辦到差以來對於局章力加整頓而根務各員因之均知奮勉不但支出撙節而且收入增加人民樂於輸將輿論一致愛戴湯總辦而仍夙興夜寐咀勉於公禁烟前途自然日見起色

春節犒賞

湯都統以關外健兒遠道追隨來熱對於維持治安抵禦外侮各項任務恪守公令克盡厥職値此春節不有犒賞焉資獎勵故除驛擬面粉豬肉賞給各直屬部下外尙由私囊撥出鉅資分賞署內各士兵以資獎勵而慰其勞

△赤　峰▽

旅長和人

本邑駐防東北陸軍騎兵十九旅旅長石文華富於經驗麾下有方該旅官兵無不恪守紀律今之軍隊罕有其匹可爲他軍之模範該旅長對于商民尤爲和藹感情融洽商民愛戴無以爲報聞有本邑某要人糾同各界欲與該旅長立碑銘登廣告以彰德政云

飛沫新潮

兒童之神經訓練（續）（柴賓著）

遏止這種傾向最單簡而收效最易的方法便是在幼年時代施以適當的教育起初的幾年乃最易受感動的時期正是因爲智力及情緒不穩固我們纔可以乘機輸入好的印像打下好的根基然後在發展的路上纔不致發生重大的變動一般人都相信一切神經不健全的狀態都有遺傳的可能性但以我個人的觀察點看來這種情形似乎非遺傳的結果大部分都是在幼稚時代環境不相宜的原故據弗落得的意見亦以爲神經病乃是在六歲以前所形成的這大概不致十分不可信吧？

現代的心理學對於這種狀況如何發生的問題也有相當的解釋據他們的眼光以爲因壓迫過甚精神上所起之一切異常狀態久而不能發洩便成一種强有力潛勢力各樣同等的行動可以各種不同的活動方法表現出來如拉提琴…等等皆是再者其中固不只一種觀念或情緒若時常反復表現便可以成爲習慣所謂潛勢力者永不會消失若沒有發洩的機會便退隱在下意識界中惟不可不注意者潛勢力雖不常在意識的生活中騷擾我們的行爲惟其暫時隱退乃出於不得已的原故决非本願若意識作用稍有緩弛或略不介意的時候便立即乘機而起各償其願這些觀念往往與所謂左右我們行爲的情感互相連絡以至我們整個的人格都能夠爲其勢力所推移

人類大部分的下意識觀念及潛勢力都是得自人生起初的幾年中將來一生曖昧病症的根源都是他們所造成由此看來各種精神不健全的狀態都是兒童時代所受惡劣環境的結果後來一生的發展及動作都受其牽動弗落得派的學者以爲兩性問題　（未完）

新詩

◇別宴（評梅）

妹妹！請你飲乾這一盃，
這盃裏注滿了濃醲，請你痛飲個沉醉。
門前的車馬已鞁轡全備，
只等你絲鞭一揮，
朋友呵！你此去，何時再見這帝都的斜暉？

△

妹妹！請你飲乾這一盃，
咽下去，咽下去，你不要再爲了命運悽悲、
看！抽刀斷愁將一腔煩惱白天盡、
假如人間尙有光明的火炬、這宇宙頃刻變成灰燼、
自從丁香花落到如今、
人情世事日日非、
原也想、灑鮮血把灰色的人生染紫緋、
怎禁住、一遞一下的鐵錘擊的你芬心碎！

△

妓妓！請你飲乾這一盃，
爲了人間有煩惱，分離開我們同命的小鳥，
想當年多少甜夢，
你青春和情天老，
原來是，無情的東風戲弄你瑤台畔仙草。

△

妹妹，請你飲乾這一盃，
可惜你綺麗的文藻，只剩了這一束舊稿，
二十年血淚斑斑，腸斷心碎只有天知道，
『百戰衣未了』，願你燼塵起處再把陰霾掃！

△

妹妹！請你飲乾這一盃，
這些天不知怎樣好，了你鎖天家煩惱！
我禱告，小小的手腕能把這天地重新造，
我給你在樂園，建一座永無憂患的城堡（未完）

廣告

多小公司啓事

招聘職員礦務技師一員月薪奉大洋壹百五十元以旅順工科大學或其他專門學校畢業者爲合格又中文書記一員月薪奉小六十元以精於小楷者爲合格有意就者祈至本公司報名面議可也
多小公司瀛車部股東鑒十五年度結賬共得紅利年利九分三厘除公積及工人獎金外每股應勞紅利二分望各股東持股票至本公司瀛車取利可也
奉天南市場多小公司啓

招生廣告「熊岳城農業學校」

一、預科生　約三十五名
一、入學資格　高級小學校二年卒業及同等學力者
一、報名處　在各縣公署及教育公所
一、入學手續　由各縣選送陽曆三月十日來園　四月五日到校
一、特典　學費概免每月補助膳費金弍元　定例休暇時家庭往復乘車發給半價
一、注意　如關本校章程須寄郵票弍分當即寄贈

恭頌 奉天突泉縣監獄看守長楊君維新步瀛德政

護民命犯罪羈押監獄有數年未決之囚自步瀛來蘇斯土不唯百廢皆興…[illegible]…不及兩月所有積押無告之案…[illegible]…獄之兒…[illegible]…衙恩莫報謹登報端…[illegible]…公之意不唯…[illegible]…并以載聞
突泉縣監獄衆犯人等同啓

恭頌 …防營…營長劉鳳俊君除匪保民之德政

我星鎭僻居山域…[illegible]…聊生不堪言狀…[illegible]…不驚全連士兵日嚴演武終年無怠勉勵士兵寬和待民…[illegible]…春之際偶有匪首…[illegible]…開火當將匪隊擊散奪獲人票與槍馬等項…[illegible]…
吉林當謝九區界河鎭紳商農學各界人士全啓

招考中國看護婦學生

一、招集額數　弍拾名
二、資格　在中國小學高等科卒業或有同等學力者
三、年齡　滿十五歲以上未滿二十五歲者
四、考驗地址　在本醫院
五、報名期限　陽曆三月五日
六、入學考試　陽曆三月十四十五日午前八點鐘
七、畢業年限　二年　在本院供與食宿及每月手當費
八、畢業後　本院給相當月俸
九、携帶品　鉛筆橡皮及小刀
志願者由該女生所住地到本醫院乘座火車當給與免票欲看規則書者可來函註明地由本院送給
中華民國十六年二月
滿洲醫科大學附屬奉天醫院

本館啓事

啓者吉林新甸設立分館委任楊永年爲經理業已開辦仰新甸各界諸君如有定購本報及刊登廣告者請逕向楊經理接洽可也此佈
盛京時報營業部啓

恭頌依蘭縣典獄員李慶林之德政

依蘭縣公署典獄員李君慶林自任事以來即抱定奉公守己主義於監獄中從前之積弊無不力爲剔除對於犯人不但無分毫虐待情形且復時加勸勉以冀改過自新如有親友接見務令翻譯裏曲決不忍從中阻隔至於犯人之住室必日加灑掃以圖淸潔犯人之食飲必親自檢點以重衛生犯人等身陷囹圄正慶明庇有日詎聞今蒙王縣長提陞李君爲科員則受恩深重實覺如失恃怙犯人等愧無以報謹將典獄一切事實登諸報端以誌不忘
依蘭監獄衆犯人等同具

奉天市電車廠啓事

敬啓者二月五日午後七時有東北陸軍第八師砲兵第十五團娛樂園由本廠門首前經過因本廠工人口出戲言而致口角第一營中尉連附孫蘭亭因當時在電車廠門外排解致遭毆傷送往醫院調治並由第三營于營長安營附憲兵第四營祝營長關副官丁連長馬司務長到場排解協同警察詳細調查確係當時工人戲言滋事致將孫連附毆傷本廠物件並未損失除由本廠將孫連附送往醫院療治外誠恐傳聞失實特此聲明
二月十日　奉天市電車廠啓

大連旅順線

大連開 周水開 旅順開 旅順開 周水子 大連到 [illegible]

大石橋 大石橋開 營口到 營口開 大石橋到 [illegible]

奉天 安東 [illegible]

朝鮮線 安東 京城 [illegible]

東省 由滿洲里到哈爾賓 滿洲里開 海拉爾 博克圖 [illegible]

由哈爾賓到滿洲里 哈爾賓開 安達站 齊齊哈爾 [illegible]

長春 長春開 張家灣 陶賴昭 三岔河 雙城堡 哈爾賓到 [illegible]

由哈爾賓到海參崴站 哈爾賓開 阿什河 一面坡 [illegible]

由海參崴到哈爾賓 海參崴開 綏芬河 穆稜 [illegible]

說花柳病之原因

速治之妙法 以及其聖藥

花柳之病人皆畏懼而厭惡之 然此患乃在逍遙快樂之境 而得之者 其毒也人人明知而故犯 雖有教育法不能阻之 雖有巡警力不能制之 其情念一起自已也不能禁 情念之勢頗强 不可不爲之謹慎 倘有不幸而遭花柳之毒 亦須力求治理驅逐其毒根之方法 不然小則傷及其身 大則難得子息豈不是爲人在世之最恨事乎 特是世間雖有靈丹妙劑也世不恐能除去其毒 毒根不去其毒無論何時必發 倘於未發之前 雖有名醫也不能診定其毒聚於何處 如患白濁之病時有止而復發 其他之花柳症 乃隱入骨髓故不易發 發時甚苦 或得妙藥暫時得治也恐其爲再發 予今將其受了花柳毒病之情形 細述於下 一是白濁如不治之必然流之不止 其最甚者 乃是見血點混在其中 然後成赤濁即血淋也 其他花柳毒病 雖已受染其毒而不即發或先見脫落毛髮 或失聲音或患咽喉或生痔瘡 或見身体困倦或失去記憶力 以致座立不安 雖亦細小之事 而無耐久力時見頭重眼朦之苦 飲食無味自已也不知其妙也 今幸有德國醫學博士哈郎氏於學理上與實驗力求花柳毒之原因 指定醫家最爲尊重 能驅逐其毒根之藥配合爲丸 以供愛遊諸君採買 該丸名之曰**哈郎濁血丸** 按哈郎氏當說出花柳病毒之原因之時實爲醫勳醫學界上之偉人也 此**哈郎濁血丸**專除花柳之毒無論男女均可服用 輕患者服十天 重患者連服四十天 毒根立即退去永不復發 而然服此丸藥之時務宜時時更換衣服 以溫水力洗其患處 外則求潔其身內則連服此丸 自然安枕無憂 豈不是最妙無二乎 凡愛遊諸君 請勿等閑視之 放心早購**哈郎濁血丸** 不獨可保身體無患其一家亦必慶幸矣如患激烈之白濁者服用**哈郎濁血丸**之時 尙併用**哈郎淋濁丸**其効更妙若是併爲服用則于飯前一點鐘乃服**哈郎濁血丸**又于飯後一點鐘再服**哈郎淋濁丸**立見非常之大功効也**哈郎淋濁丸**能立去汚淨其尿管同時止痛而其濃汁者也

哈郎濁血丸及哈郎淋濁丸各埠大藥均有代售就近採買爲幸

哈郎濁血丸 大瓶二元每六盒十一元小瓶一元二角每六盒六元五角

哈郎淋濁丸 大瓶二元 中瓶一元二角 小瓶六角 試用瓶三角

總批發處 大連市山縣通九十一 順和公司大藥房

福壽雙全

福氣好的人・子孫滿堂・境遇快樂・絕無煩惱・然多病身弱・天不假年・不得稱爲福壽雙全・常服

補爾多壽

能添精益髓・增加生殖・健腦補血・反老還童・自然辦事有神・能爲精密之𠕇算・可操金融之牛耳・至老身體益健・此卽體內各部臟器・經補爾多壽之藥力・無老衰之現像・故常服補爾多壽者定能達福壽雙全之目的・

「補爾多壽」用人生必須之蛋白質及鐵劑化合而成・經全國各大醫士證明其爲絕無流弊之常服補劑・故患陰虛陽虧・面黃肌瘦・筋酸腿軟・神經衰弱・貧血胃呆各症・及小兒先天不足・年老氣血衰退・婦人產前產後・速購試服・方知言之不虛也・尙有複方者四種・各人可依自己體質應用・

神經性體質血虧瘦弱者 宜服含砒補爾多壽

腺病花柳小兒老人血虧者 宜服含碘補爾多壽

胃弱婦人各症易於惑胃體虧者 宜服規那補爾多壽

肺癆咳嗽血虧羸瘦者 宜服可拐阿路補爾多壽

另備有「延年益壽法」函索卽寄

「補爾多壽」「淋病寧」總經理處 大連 賣藥會社

經售處

大連鑑部通 華泰大藥房 吉林糧米行街 五洲大藥房
大連奧町 華西大藥房 吉林河南街 泰華西大藥房
大連西崗子 同德藥局 哈爾濱道外正陽街 寰球大藥房
奉天城裡 德記大藥房 哈爾濱道外五道街 泰華西大藥房
奉天城裡 大德生大藥房 北滿永安里 華英醫院
營口永世街 歐美大藥房 大黑河 大同大藥房
營口西大魚市口 義興成記 洮南大街 和發順大藥房
營口東二道街 中西大藥房 鄭家屯前街 東美大藥房
遼陽西街 義和堂大藥房 海倫縣北大街 天豐恒大藥房
遼陽西街 東華大藥房 安東縣前聚寶街 天興恒大藥房
遼陽東街 與華大藥房 安東縣前聚寶街 福興堂大藥房
遼陽東街 成春堂藥局 芝罘朝陽街 華美大藥房
長春大馬路 中西大藥房 蓋平城裡 山東大藥房
長春四馬路 泰和祥大藥房 瓦房店 成春堂藥局
鐵嶺西門裡 平記大藥房 普蘭店 德記大藥房
鐵嶺西門外街 中華福壽大藥房 德順大藥房

CB－16

赤玉牌葡萄酒

赤玉葡萄酒係特別釀造之藥酒美味滋養各臻其妙今爲全國葯局暨一般家庭必備唯一之補品均蒙賜顧服用無任榮幸・

十四

蜂印香竄葡萄酒

ハチジルシコーザンワイン

所謂良葡萄酒無論何人莫不聯想及之是以蜂牌葡萄酒多承諸公之愛用凡各旅館飯店之茶役侍奉賓客莫不先上蜂牌葡萄酒

製造元 神谷傳兵衛本店
販賣元 近藤利兵衛商店

神皋雜俎

歡迎投稿

小說

除夕的夢（續）（匡汝非）

紅樓數座。熱鬧非常。每一門前。車馬雲停。喧聲擾亂。有一人出。則倩女一二。握手送別。皆艷妝耀目。香氣襲人。桃腮粉臉。有如畫圖。而皆着紅緞衣裙。恰似桃花迎風。牡丹放蕊。寄樓主人。凝思片刻。頓悟自語。這莫不是青樓。倘有何異。並徘徊間。有老乞婆迎面叩頭。自言本係名門之女。因連年兵燹。貧不能活。被父母賣入娼寮。現在年歲一過。生意蕭條。後來買個女孩。只想靠食養老。誰知去年。長了梅病。一命嗚呼。只落得我沿門乞討。大爺呵。可憐可憐罷。寄樓主人一看。又是一件傷心事。從腰取出四十吊錢。給了乞婆。不忍再聽。回頭又走。他愈想愈煩。他自己兜亂。怎竟偏偏遇見這類事體呢。咳。難道是偌大的世界上。就沒一片安樂土嗎。說着他盡力前進。遠遠望見有個燈窗在前。他奔向前去。不覺詫異。却又是一番世界。

竹籬茅舍。雅水幽閑。草屋三椽。映出青燈滿窗。他正自眺望。一個幼童。天真爛漫。精神活潑。呼聲那裡的客人。倚立窗外。何不請進避避風寒。他隨即跟着進去。屋內質樸。陳列十分雅潔。滿掛名人墨迹。有一少年和一個婦人。正在圍棋消遣。一見他進來。起身讓座。細看這一雙男女主人。雖然布服粗衣。但是儀容非常。落落有出俗之表。休休有大容之度。洋洋如千頃之波。麗麗如三冬之菊。就聽那男者說道。這位府居渤海之濱。長白之陽。爲生活所迫。漂泊此地。已有餘年。乃渤海狂郎是也。那女士起身點頭。那男人又說。此人生有天賦薄才。惟可惜專好高務遠。常爲闊人的哲學宗教。隔用其天才。但他的性格情況。很和吾們相近。今夕眞是巧逢。乘此長夜寂寂。吾們當痛飲以澆塊礧。說罷那位女士擺上酒肴。寄樓主人。也不客氣。但他本不善飲。略飲數白。似乎微醉。那男人說向女士道。你何不拿來琵琶。爲貴客彈之。這也是吾們的知音。女士依言作高山流水之調。昔樹波轉。如夜鶯。如歌女。如春風吹竹。如春雨逸葉。爽意怡情。使人忘世。彈止。寄樓主人。不禁連連稱贊。男者說。吾們大概同病。每有憤世疾邪的感觸。但仔細想來。古今人孰是孰非。眞不可定。吾們只要盡其在我。不必尋愁覓恨。我最盼望你依乎中庸。深造聖人之道。修養工夫只以陽明學派爲門徑。則進境不難。更不必去攷究沒意思的宗教。徒耗心血。你看吾們這樣的消磨歲月。多們自在。寄樓主人。一聽若有所悟。忽聽哄雷一聲。天地翻轉。寄樓主人從夢裡驚醒。却是一個人。奈個拌炮。在他頭下摔響。於是除夕一夢。也作了結束。（完）

歸宿（姚紀彬）

人生的哲學。我並不十分了解。但是我們人類生存在世界上。我却知道是沒有什麼樂趣和幸福的。也無所謂快樂。也無所謂悲哀。都是石塊般的體驗。在這惡濁世界的迷網裏。任你東衝西撞。南馳北奔。拼命的奮鬪。竭力的戰爭。大聲的狂呼。破口的謾罵……終於不生何等効力！依舊世界在黑暗。人生在冷酷。社會在盲觸。家庭在專制。絕少一綫光明。來指導我們的迷津！

『天地不仁。萬物芻狗。』人們都拿他作無聊的慰藉。其實錯了。但細味其言。又何獨不然？人類祇得供其支配了！默認了！屈伏了！又有什麼法子想呢？

『口蜜腹劍。面和心很』『什麼互助。什麼同情。在在都令人意冷。我覺悟了。深深地覺悟了。一切的一切。都不足以取信。我絕對否認。極端反對。使我相信的祇有我自己……

麗生—是個天資聰穎。意志超卓。而又富於感情的青年。在我同學隊裏。他！是一個有志氣。有學問的人。是不落人後的。每到考試的時候。他總是名列前茅。高居榜首。只可惜他處的是黑暗的家庭。舊式的婚姻。完全感受了那舊禮教舊制度的家庭淫威之下。不使他翻身。不讓他出頭。強迫他。壓制他。他的父母。不欲他去顯親揚名。必令他去習父業。作那耕耘的勾當。鋤畝的事務。可憐的麗生。那年剛從高小卒業。本意急欲升學。以期深造。那想到他一双食古不化的頑固而吝嗇的父母。必欲讓他爲農。堅不令其升學。他一幾次力辯。幾經請求。幾經哭鬧。終於未能達到他升學的目的。他精神衰弱了。他意志薄脆了。以病狂般的。處在專制的家庭裏。過度他悲哀失意的生活。咳！禮教縛住他底肢體。專制壓住他的身手。永久沉淪在悲哀的恨海裏。日久。他病了。病得垂危了。已至於死！他的靈魂。升上天國。離此愁天恨海。尋他極樂世界。他底生命得着了安適的「歸宿」

一九二六。十一。十八脫稿奉天中街大

諧文

竈神辭職文（霞篤）

南天門特約通訊云。東廚司命灶君。刻跨嬴馬絕此。君袍冠塵垢。面目黯黧。較去年尤爲狼狽。下馬後。即赴靈霄殿。入覲玉帝。帝乖問人間事。灶君搖首不答。帝淚縱橫。滿伏形起。帝問再三。始知灶君之口。已爲民間糖果膠封。不能言也。帝乃命近侍去之。灶君始啟奏。謂人間之事已非。神力不可復爲。地獄慘狀。現在人世。奏次。又述其職守之苦。出辭呈乞退。茲覓得原文。節錄於後。

臣本粉面朱唇。勝似何郎。自奉職東廚之後。日坐灶頭。備受熏炙烟火所至。手姿銷減。臨鏡自照。幾不自識。顏色有如火腿。面目淪於黑炭（印度人也）。以升斗之祿。毀我風流。豈臣之本心哉。此不得不辭者一也。臣在民間。既無倉庫。又乏廐閑。出則無車。入則無貨。雖有一馬。其羸如狗。雖有獻納。其微如蟻。且夫海上一區。一宅數家。家祇小灶。而臣位無有也。然則處此米珠薪桂之時。使臣何以自贍。使臣何以自此。此不得不辭者二也。臣職在東廚。位於灶頭。日處其上。未能少離。每至炎夏。出汗如浴。灶突烟火。尤助其虐。使臣一身。如臨炮烙。且臣有兩妻六女（見酉陽雜俎）均在官所。區區一閣。何足起居。豈惟相擁而坐。夜則交疊而臥。天上司命。有此窘境。臣復何取。此不得不辭者三也。臣爲司命。本尊一家。然而曲肱飲水。偏促廚水。所謂「灶下養」者。殆即指臣而言。臣雖名有司命之貴。實且婢嫗不如。且古禮所制。天子祀臣以牛。大夫祀臣以黃羊。庶人祀臣以雉。今臣所享。但條蔬食。臣非佛子。素何以堪。此不得不辭者四也。下民視臣。有同玩物。欲求於臣。饗以酒食。無求於臣。遺如敝屣。風雨喜怒。輒罪及臣。臣非聾瞶。蜜甘在嘗。每欲上奏陛下。爲臣張目。而下民狡猾。知臣怨毒。於臣朝天之夕。故盛其禮餡臣以蜜。尤慮臣之不忘舊惡。則以糯米製餅辯臣之口。而巧立其名。曰祭灶果。甚者以酒之糟。塗臣之唇。使臣聞而昏醉。不能言念其惡。以訴諸陛下。下民之刁頑刻薄如是。則臣何以自處。此不得不辭者五也。……云云。然今歲灶君業已履任。未知何故。

談叢

無樑殿僧（朱嘯雲）

吳門盤門內有無樑殿者。與開元寺隣。殿純以磚石成。無一木也。故名。相傳昔有老僧。名印塵。年垂八十。而精神矍鑠。少年子不逮也。居殿中十餘年。終日不出方丈一步。有窺之者。閉目端坐。築目爲一有道之僧耳。一日。有少年僧自遠方來。芒鞋袈裟。風塵滿面。若不勝跋涉之苦者。至殿中。即詢印塵。沙彌報之印塵。印塵瞿然起曰。果至矣。我亦料其當至矣。乃大踏步而出。見少年僧。和南曰。汝非法通師之徒耶。好好。老僧早知有今日。故留得一付老骨頭在也。殿中地狹。請來殿外。乃自前導之。出殿。立廣場上。謂年少僧曰。徒手川器。悉聽尊便。少年僧微應之曰。徒手可耳。乃脫其外衣。虎步而上。二人在交手矣。徒知容沙彌等。素不見印塵有如此身手。驚駭不已。一少頃。少年僧膝以一掌擊印塵之肩。不幸而中。印塵微緊其肩。亦任其不防。以一拳其胸。少年僧即倒地。然立起。踉蹌而行。印塵乃笑而入。諸僧隨之。固請根究。印塵曰。汝等且毋詢。一里外覓該僧之屍歸。葬之山下。亦出家人慈悲之心也。衆駭其語。然不敢窮詰。下山覓之。固見少年僧死於道旁。有鮮血一堆。在其側。乃舁之歸。埋之山下。印塵於是謂衆人曰。十五年前。老僧一殺人不眨眼之大盜耳。案達數十。卒未爲有司所獲。亦賴有一身武藝耳。某次有鏢師保十萬金過僧之山下。僧聞此鏢師乃著名於綠林者。所當者死。我弟兄之死於其手者逾百人。乃欲一試其技。博擊之時。彼竟被辱於僧。憤然而去。曰十五年。後當走遍天下。覓爾一角。若老於病。亦當以我徒於我志。月前僧聞該鏢師已死。知其徒當來矣。然初未料其亦已入釋門也。今彼徒遺我毒手。然我亦不過五日矣。至少年僧之掌曰鐵沙掌絕技也。當之立死。老僧鍊氣十餘年。尚可支數日。然亦不免死耳。語畢懨然。五日書圓寂。徒火化之此道光間事。友人李君聞之父老者。

史料

平叛記（續）毛荊石先生著（谷佛鈞存）

十一日。賊破招遠。知縣李履正出奔。

附記。謝撫薄蓉。具帶銅遺趙芝庭。張北海。暨徐公小蔭於東樓。以破蒙陰。

巡撫由東臨祭御史王道純。疏報。撫臣徐從治被害。誰登萊撫臣謝璉塘報。自二月初三日。叛賊圍萊之後。故撫徐從治。與璉。即分派固守。各有信地。然往來巡視。未嘗稍分彼此。仰仗皇上天威。諸將士用命。撐持兩月有餘。幸保無虞。不料四月十六日未時。徐撫院於西城點查兵丁。突被賊發大礮。中腦身死。闔城哀號。悲慘異常。此時賊氣正惡。勵勵備人。除璉已據實題奏外。想當院亦應具奏。爲此理合塘報。本日又准報稱。大兵駐沙河一月。逍遙遲留。不解何故。大都恇怯積習。牢不可破。似非口舌之所能勸也。萊城被困。三月有餘。其危迫之狀。即三歲孩童。無不知之。豈其有心胸者。反漠然毫不動念乎。存亡死生之際。只得具實入告。萬望從封疆起見。申明軍法。有仍前觀望者。立斬以徇。庶三軍股栗。而萊城尚可幾幸。不然痛癢不關。濟否聽命。璉即以身爲徐撫之續。亦何益哉。（未完）

閒話

我的新年（丏）

纔過新年沒多日。又到了舊歷新年。這舊歷新年。不同別的令節。乃是中國三四千年的最大休息日。所以深入人心。牢不可破。欲要一旦破除。大概比禁公移山還要難。在從前帝政時代。不但一般商民要鄭重其事的過年。便是政府裡。也一概停止辦公。並不照現在三天五日。那眞是賣行停公。把印信封起來。在衙門前。高懸榜書。上寫道。十二月某日封印大吉。正月某日開印大吉。由封印到開封。差不多有一個月的休假。在封印期間以內。諸事不辦。舉國上下。一齊過年。若是太平年間。真正國泰民安的時代。一過新年。這個樂子實在不小。再說人人忙了一年。平日無暇會晤。暢談。利用新年。親親友友。彼此往來。彼此拜年。那家婆姑奶奶。這家接姨姥姥。紅花熱鬧美不可言。眞是以代表太平二字。就沒有意義。不過日子過的太好了。人類社會的幸福。在那個時代。不能勞人。未免因羨生妒。便打算破壞你的舊家風。所以海通以來。所謂中國式的幸福快樂。也就有限了。現在而不用說用夷變夏。也不用說用夏變夷。反正中國的事。這夷夏二字。永遠也算不清。如今呢。總算用了洋歷。那夏歷似乎不應再講。無奈數千年的習慣。也不是一句話就去掉的。所以官公局所。一般商民。依然過年。不過在官事上說是春節。八民照舊說過年便了。

論理。報界不應過年。也就因爲被習慣所束縛。必得放假。雖然是放假。我敢說眞樂的沒有幾個人。而弄得頭昏眼花。吃睡不安的。命大有人在。我就是受了影響的一個人。在平日。我一切起居飲食勞動。均有常度。而今忽然大變。吃的。穿的。睡的。玩的。都不對了。而且每日得拜年。東一頭。西一頭。不知怎樣走法纔好。忙了五六天。也沒拜到好處。因爲禮尚往來。人家買臉賜光。無論怎樣也得回拜。再說有好多親友。終年不見一兩次。正可利用此時一見。只顧如此。人就未免吃虧。在從前由封印到開印。是一個來月的假。所以有彼此應旋的餘地。王道不外人情。中國的老制度。多一半是向人民買好。教人舒服。因爲一個來月的假。大概拜年玩樂都夠了。如今只有四五日假。要在這四五日以內。把從前一個來月的都作了。錯過這人格外有精神。還有濫車。別人萬是辦不到。所以這次新年。我格外覺得吃力。差不多要弄病了。夫以做事之人。爲有不盼放假之理。然而因假而受罪。誰來有甚於舊曆新年者矣。（忽然而傳文。不禁啞然自笑。）（未完）

俗語討源（佛）

▲矛楯　韓非子。有鬻矛與楯者。譽其楯之堅。物莫能陷也。俄而又譽其矛曰。物無不陷也。人應之曰。以子之矛。陷子之楯何如。其人弗能應也。以爲不可陷之楯。與無不陷之矛。爲名。不可兩立也。

▲云云　抱朴子。該河洛之籍籍。博百氏之云云。

▲襲肘　呂氏春秋。宓子賤治亶父恐魯君之聽讒人而令己不得行其術也。將辭而行。請近吏二人於魯君。與之俱至於亶父。邑吏皆朝。宓子賤令吏二人書。吏方將書。宓子賤從旁。時掣搖其肘。吏書之不善。則宓子賤爲之怒。吏甚患之。辭而請歸。宓子賤曰。子之書甚不善。子勉歸矣。二吏歸報於君曰。宓子不可爲書。君曰。何故。吏對曰。宓使臣書。而時掣搖臣之肘。書惡而有甚怒。吏皆笑宓子。此臣所以辭而去也。魯君太息而歎曰。宓子以此諫寡人之不肖也。寡人之亂子。而令宓子不得行其術。必數有之矣。微二人。寡人幾過。遂發所愛而令之亶父。告宓子曰。自今以後。亶父非寡人之有也。子之有也。有便於亶父者。子決爲之矣。五歲而言其要。宓子敬諾。乃得行其術於亶父。

▲生氣　國語。宋報楚惠而抗宋。我曲楚直。其衆莫不生氣。（未完）

戲評

讀「敬」「方一覺」批評以後（續）（劇員一份子）

他說『乘興而往。到那時却弄得敗興索然。好容易等到第三幕閉幕。再也忍不住了。只好在人叢裡拼命擁擠半天。退出劇場。』他這又是說謊了。明明是因爲和『敬』字當場評劇席主席報告請勿喧嘩和『敬』字一同憤氣走的。他硬要說敗興而返。眞是拿着謊來遮羞。況且說如果我們那天演的眞使一般觀衆敗興到萬分。那麼觀衆們早就不待散會而走淨了。那能還有一個『方一覺』在人叢拼命擁擠半天才出去劇場呢？若是觀衆們都以爲那個劇演的不十分太壞所以不走。惟獨『方一覺』不能忍耐。拼命的擠出去走了。那足以出『方一覺』的脾胃與人不同了。

現在讓我駁駁他對於我們案隱的帽吧。他說第一種完全是劇本的批評。不用等着上台。請問在每個新劇脫稿之後。都能得着機會馬上就去批評嗎？恐怕都是在排演以後才動筆批評吧！不知他在報紙上看見幾次批評劇本的文字啊。第三種的批評我們並不是不意歡迎的。不過報上誰有這種批評。閱者在報紙上也歷少見吧！『方一覺』能說沒着良心說歷者見嗎？他怎能說那種批評是絕無價值的。並且不成爲批評呢？他太偏袒了吧！第四種是盼望批評者不必過於吹毛求疵。若是竭力吹毛。那個劇能絕對的靡有小疵呢？演劇固然不是要得幾句恭維的話。但是若批評者專注重在吹毛求疵。那就不是正當的批評。便成了尋隙找縫了。況且我們明明說是在『新劇幼稚的時代』那麼人們的知識是並不甚高。膽氣是並不甚大。若是一味的貶責。難免就有掃興的這也是人之常情。那能說是妨礙呢？不錯第五種那樣劇員。是想請幾個人出來替他捧場。但是報紙上也一定有這樣批評。（未完）

文苑

▲丙寅元日（朱守讓）

良辰又到慶三元。進祿屠蘇賞泰猶是逢人說吉語。未能免俗貼春聯。鳴鼓震千家樂歲改。時新萬象妍尙有閑中忙事故。明年積習總相沿。

▲人日呈驥卿索答

鏤金剪綵風何在。樽酒盤蔬我自娛。如此晴明人日裏。君家賦得好詩無。

▲新年好（調寄憶江南）

新年好。最好倚樓人。昨日迎歸千里客。釵頭燕綵總宜春。携手擁朱輪。

新年好。最好宦遊歸。營得金屋藏嬌小高樓瓊筵舞羅衣。裘馬盡輕肥。

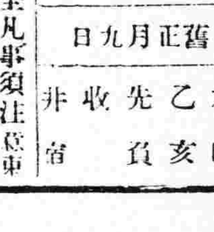

二月十日	舊正月九日
木曜	乙亥
先負	收
井宿	

▲一白之人平安。未全凡事須往東坤壬吉▲二黑之人緊張而進則大有逢引之大吉日巳巽吉▲三碧之人收利單薄費事不償之日乾壬巳吉▲四綠之人依賴他人則事多支離乾壬丁吉▲五黃之人朝有不爽惟奮勵不怠勁果大顯艮甲酉吉▲六白之人有小粗魯大起過失之慮凡進因東西巽因▲七赤之人須先進而腳根不隨之日巽坤壬吉▲八白之人鼓勇勵精大抵之事可成巳東西吉▲九紫之人知己而不矜必榮逢甲艮丁吉

廣告

國產之精華本邦蓄音器界之一大驚威
爲新發賣宣傳計以批發價零售

阿出…來了！發眞肉聲之新型蓄音器品高價廉洵最適合現代民衆的唯一之娛樂品也
○發音助脈器械堅牢又加雕刻優雅爲此新製品發賣宣傳中記念之。十時兩面最新唱片五枚添針五百根價三十圓僅售二千架爲限

特價十八圓（送費一圓七十錢）

本器尺寸高六吋八三闊十一吋添十吋音譜流行歌横安來節博多節之鳥追分小原節浪花節琵琶唱歌添付最好之義太夫映畫落語購者請具明信片次第用代金引換急送如發生故障不適用時另換或退錢皆可

大阪市浪速區櫻川一丁目
蓄音器卸問屋　魚谷合名會社
シンビホン號總發賣元
電話振替櫻川二七六七大二七七一

人造乳是下奶的最有效的藥
效…效…驗…驗…驗的
（二）
人
各埠藥房均有經售
連服此藥兩瓶乳汁即增長八倍
定價每瓶現洋一元外埠函購加郵力包裹郵票三角北滿外國地加倍
奉天城內西華門街北西號小西關路南
永年西藥房發行

B.S.A. Motor, and Pedal Bicycles

各國自轉車及各種零件
大批發
售價低廉　與衆不同
品質精良　各界贊許
如蒙惠顧　竭誠歡迎
住址　奉天大北門裡
昌和洋行
支店大連　天津哈爾濱

新年娛樂品

本行經理青年公司話匣。高亭洋行戲片。發音響喨。字句明白。南北各調。應有盡有。且式樣玲巧。携帶便利。所定價格。又極便宜。若購此以爲新年之娛樂。賞心悅耳。有益衛生。有周郎癖者。盍速惠顧。

小西門外
紐約鐘表眼鏡行啓

招募分館廣告
本社現招募山海關分館如有志願者祈速函商或來社面議幸勿失此機會可也此佈
盛京時報營業部啓

滿 大連間 周水子 金州 普蘭店 瓦房店 熊岳城 大石橋 海城 湯崗子 鞍山 遼陽 蘇家屯 奉天 鐵嶺 開原 昌圖 四平街 公主嶺 長春到 長春開 公主嶺 四平街 昌圖 開原 鐵嶺 奉天 蘇家屯 遼陽 鞍山 湯崗子 海城 大石橋 熊岳城 瓦房店 普蘭店 金州 周水子 大連到

男女五淋白濁藥到病癒 利比兒

一盒奏効 不要兩盒

●淋病之始 多由花柳界感受病毒之傳染而發其速者受傳染之翌日即發遲者至七八日後其症始現最初尿道之尖不痒亦不痛但覺有一種異樣之感漸有卵白樣之粘液分秘小便之際尿道徐々作痛比及漸々劇烈黃色之膿不絕分秘尿意頻促小便屢至其際乃覺尿道疼痛恰如錐之所刺矣僅此短期間內其痛感如斯劇烈出膿如斯之多者何故耶蓋以淋病之黴菌最初雖只一箇附着於局部共一夜間之繁殖即增無數之黴菌日經一日益々增加俟數日後苦痛達至極點或出血尿或龜頭之尖腫塞等現出可怖之病狀是故最初一覺有變時立即迅速施治則不必受左述之苦痛而得以完全治癒矣

●利比兒之偉効 利比兒余當在職陸軍時已以種種之研究與實驗曾費不眇之時日其結果終以製成對淋病菌最適確而更作用迅速之根本的殺菌藥

●藥効之偉大 雖個人並覺奇怪以爲或係抑於一時者服用利比兒後速者由翌日起膿之分秘既見減少其疼痛亦輕減經五日後膿痛完全消滅今試將利比兒服用前與服用後之尿依顯微鏡比較試驗之其結果於服藥後之黴菌忽然見其形狀破壞對此最惡性之淋病膿亦不出痛亦全無唯尿中尚存如綿屑之淋病菌絲更經數日既能殺淨黴菌並絲而完全排除之尿成透明体由此觀之本劑之奏効迅速誠有不可爭議之事實在也再一般病者服用五日分乃至一星期分之利比兒後膿去痛止常人觀之每以已完全治癒終止服藥或且食毒物飲酒如此之際必見再發故依利比兒之服用膿與痛者止時其保養一節不待論此藥亦須繼續服用十餘日方可無虞蓋淋病菌者誠爲提其惡劣之黴菌雖有一存在如前述必見大呈其繁殖力而使再發此點患者自身尤當注意不可不驅除淨盡也

●利比兒之淋菌撲滅原因 利比兒有如斯猛烈作用之原因緣服用本劑後由腸粘膜吸收浸入膀胱內斯時此藥起化學的分解而變成撲滅淋菌之有力藥劑換言之服用利比兒者之尿善能破壞撲滅淋病菌依其殺菌性之尿能殺潛伏尿道之黴菌且洗出之安全無比依此藥劑不必施以危險之尿道洗滌即可以達治療之目的

藥價 急性用特製利比兒 五日分貳圓 七日半分叁圓 十三日分五圓
輕症用利比兒 五日分壹圓 十日分貳圓

發售本舖 大阪市東區南久太郎町堺筋 竹村製劑所 藥劑師 竹村幸次郎 振替大阪三六〇番

經理 奉天 井上誠昌堂 廣濟堂藥房 鶴原藥房

全國到處藥店皆有經售

頭取 安田善四郎

正隆銀行

奉天支店 浪速通 電話四五五五、一六五〇、六八〇
小西關派出所 小西關朝鮮銀行西 （日電話二五二）華電話二七

鐵道、鑛山 諸工廠、機器 改良煖房 鍋爐、放熱器

奉天新市街浪速通三層大樓房 合名會社 藤田洋行

發電機、轉電機 消防用、工業用 農業用、水龍頭 金庫、磅秤

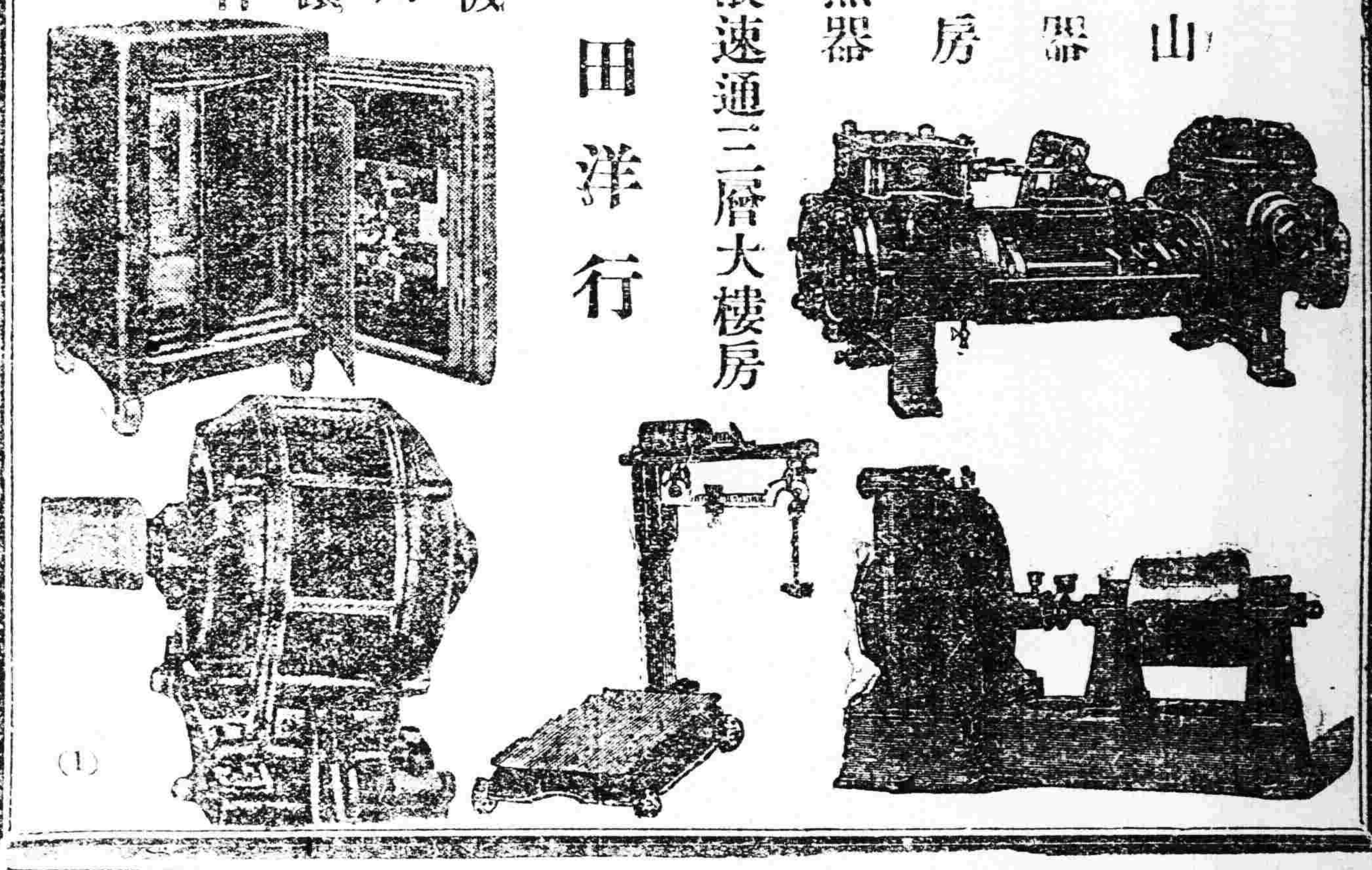

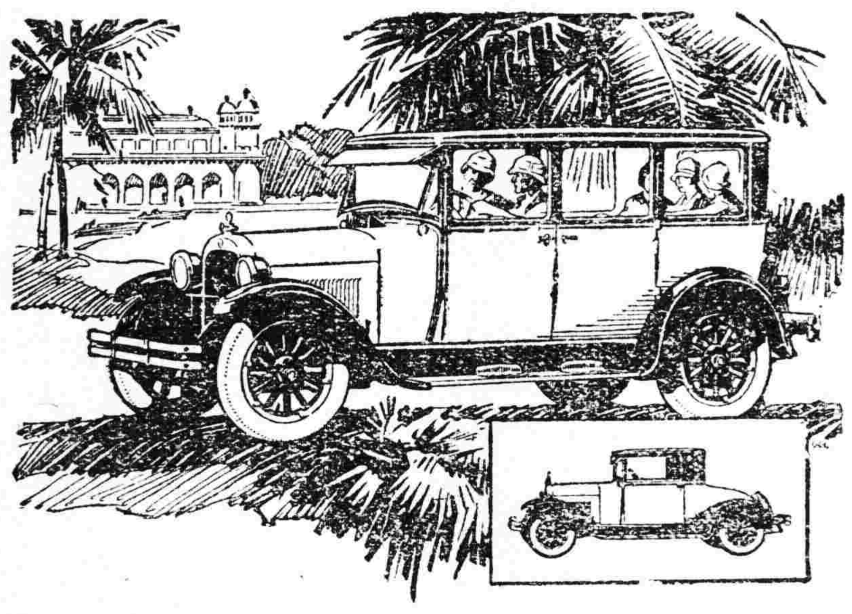

美觀。快樂

氣候寒熱地方均無不宜。道濟輪式汽車。係迎合各種氣候而製。此車構造非常完美。塵土。暴雨均難侵入。內部裝簧雅緻。座位寬敞。空汽流通。不論行駛於寒熱地帶。均稱美滿。道濟工廠並造敞篷汽車。乘坐於氣候溫熱地方。大覺舒適。無論在美國所屬之東亞非利加南亞非利加以及在氣候較凉地方如中國北部及日本地方乘坐道濟汽車。所享受之舒適與快樂。毫無分別。總之乘坐道濟汽車可謂無處不宜。道濟汽車不但外表美觀。顏色耐久。而其力量宏大使用延年尤其特長。

奉天大西邊門外駐奉美國 道濟汽車 電話中國一五三一

DODGE BROTHERS MOTOR CARS

一般倉庫營業

代理商品委託買賣及金融火災保險諸業務

奉天浪速通十九番地 東省實業株式會社 倉庫部 電話八八一四、一八五、一八六番
倉庫現場西塔大街 電話一七番

美國 美口牌沙丁魚

本牌之沙丁魚選擇極精適且用最合衛生之方法製成故能馳名遠近喜食者幸嘗試焉

東三省總經理 大豐洋行 本行大連市愛岩町二二

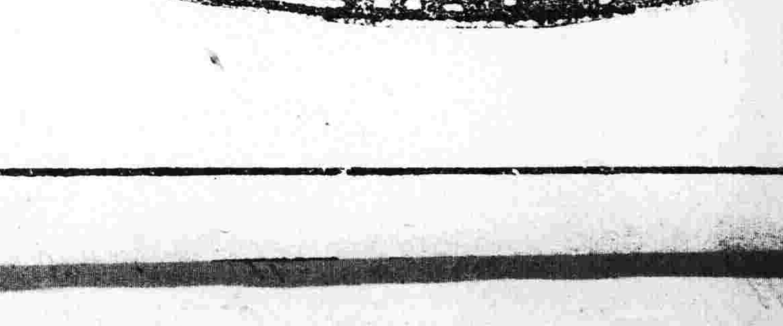

世人無不愛花者此一枝花香皂亦如花之足愛爲世界商品各國到處之上流家庭智識階級罔不寵用之其所以然蓋以斯品係以化學的理合的製法而成故近來有粗惡之類似品請認準一枝花牌庶不致悞

請用家庭最高良品

珞玲香皂環球知道 味氣馥芳人人稱妙 滑細潤膚能治雀斑 原質精美日日倡銷 用錢不多受益非小 如蒙光顧價值公道 各界速購歡迎企禱

總批發處 奉天 廣昌源謹啓 各埠洋廣雜貨店均有代售

珞玲香皂

啓者敝號設創工廠多年精製各種香皂久爲中外國各界所贊許今又詳加研究費盡數年腦力創製珞玲香皂！極純用精美極高無比之材料尤不惜重資聘請西洋化學專家化驗而造成滑潤能治雀斑疹等疾用之日久不但有益於衛生且能增容顏之艷麗潤肌美容之良品也其味氣芬香更能久耐刺利長故用者無不稱讚絕非他種香皂所能比擬者也望諸君速購一試方知言之不謬也

盛京時報
大連版
昭和二年二月十日

社論

我對於彩票之意見

（李文權）

凡是打算市面發達。必須有一個政策。大連當局的設施。費盡苦力。沒收一點實效。因爲沒有合乎中國人的心理。所以不能發達。大連的人口。中國人比日本人多。自然要就多數人的心理去行政。纔能收效果。不可以掩耳盜鈴。也不可以大題小做。大連市政。可說的甚多。我也沒有那些筆墨去說他。如今聽說大連要復活彩票。我却以爲是很好的方法。遠說罷。葡萄牙在澳門的政策。就是開賭。只是抽賭稅一項。就供澳門一年的行政費。不但不害市民。並且因有賭。把香港和廣東省城。還有附近各地方的紳商。也到澳門去賭。能吸收各處的金錢。把一個澳門。發達到十二分。所有中國各處割讓地租借地租界等等。要算是澳門是發達。再說古巴國的國政。也是以賭興國的。這都是賭的成功。近處說。從前的宏濟彩票。在大連也很發達。完全是華人的計畫經營。後來日本當局因爲禁賭。所以把彩票給禁了。過了兩年。日本人辦了變件的彩票。叫作滿洲不動貯金券。其實那章程不但比不上彩票。連那有獎儲蓄券也比不上。和大東銀行還有青島共益貯金差不多。總之萬不能發達的。甚麼緣故呢。頭彩不過一千元。誰願意得這一千塊錢。再說大連的跑馬票。也是不能發達的。出的本錢太大。收得利錢太小。這不是不能發達的證據麼。我以爲要禁賭。連取引所後興債券福引景品券等等。都是一宗賭博的性質。都應該禁止的。如果不禁止就不如仿澳門古巴的辦法。也是地方有益的事。那掩耳盜鈴每食不飽的行政。我想徒勞而無功。大連一埠。行政上太不統一。當局的對於不統一的方針。自然也有一番苦心。寺兒溝的碧山莊。領了票就公然賭博。這有一個原故。因爲華工的多數人。非此不能消遣。如果沒有賭博。華工就不高興作工。所以特許的。西崗子日本人開的射的場。也是公開的。並且日本人中國人眞有勢力的。也可以賭博。最可憐的。是中級社會的人。我對於賭博。絕不贊成。但是爲大連振興市面起見。我也原諒當局的苦心。不過仍用從前小規模的辦法。是不成功的。現在定的是每月開彩一次。每次頭彩一萬元。在中國人的頭腦習慣。一萬元的太少。當局的可以仿中國彩票成例。平日每月一次。每年在端午中秋節以前。特開雙彩。頭彩爲二萬元。或者可以發達（上海例。乙種券或副券。頭彩二萬元）再者從前宏濟彩票的時代。大連人數少。今昔不同。似乎要變通的。古人因因時制宜。就是這個道理。又說因地制宜。就是在大連行政。要合乎中國的心理習慣。不能把日本的行政。全盤拿來。強施之於非日本人的心理習慣上。就是我的一個主張。美國人初治菲律賓。完全脊東菲律賓人的心理習慣。後來漸漸的改變。迫非律賓人自然的美國化。不是美國人強避非律賓人。說你要美國化。請問當局的想一想。關東州施政二十年來。州內人民。有幾個日本化的呢。因爲日本人的行政。事事用日本的方法治關東州。州內的人民。在日本行政之下。自然遵從。不敢違抗。究竟是以力服人。（力字非武力。乃是勢力）孟子曰。以力服人者。非心服也。以德服人者。中心悅而誠服也。不但是彩票。無論什麼政治。都是要順從所在地的人民心理習慣去作。自然是成功。應該勸導的勸導。應該取締的取締。當局的自有妙法。不過以德服人四個字。也是要緊。請看日本的聯合帝國通信。三日的馬尼剌電（馬尼剌就是菲律賓）美國的輪船。載了許多福州廈門漢口的避難民（有中國人在內）到馬尼剌避難。大連市政。再進步一層。就來大連的人多。不也是振興市面的好方法麼。廣東每有亂事。廣州人去澳門。這都是實例呢。

彩票名	種類	頭彩銀數
浙江游民	甲券	五萬元
江南	甲券	五萬元
東方	正券	四萬元
利濟	甲券	四萬元
湖北爲字	工廠	三萬元
慈善救濟	乙種	三萬元
中南	甲券	三萬元
浙江游民	乙券	二萬元
山東平民	工廠	二萬元
中南	乙券	二萬元
東方	乙券	二萬元
老湖北	乙券	一萬五千元
山東平民	乙券	一萬元
利濟	乙券	一萬元

中國各種彩票。頭彩最少者爲一萬元。而末字之彩又非常之多。一二三等。有末一末二彩。四五六等有末一彩。一至六有末一末二末三彩。一至八又有前四彩。此中辦法。與去年福券大不相同也。

卯

（一知半解生）

卯字是十二地支的第四位。爾雅太歲在卯叫單閼。夏正建寅。所以二月是卯月。古來用卯字的很多。卯年生人稱卯君。蘇東坡子由生日詩。有東坡持是壽卯君。又漢光武紀。有卯金修德爲天子。指劉姓。又卯日爲不吉之日。因當年紂以甲子喪桀以乙卯亡。所以禮記有子卯不樂的一句。卯酒是早酒。卯時所飲的酒。木匠插筍的眼。叫作卯。木匠建築的小工。每日付價。叫作卯工。早飯又叫卯飯。官衙點役叫作點卯那名册叫。卯名册晏起的人各作卯睡。清異錄以兎作羹叫作卯羹。卯字與丣字不同。詩經總角丱兮。又與卝字不同。卝是古礦字。又與卵字不同。卵字是外腎又有卵生。又與卬字不同。卬字是我字的字義。

講書

不忍章

（隱芝女士）

孟子說。凡是人類。全都有一種不忍的心。就如同看見有一個人。病倒在街上。誰不去問問他。想方法去救他呢。先王他有不忍的心。所以行的是不忍的仁政。以他那樣的慈善人。來行慈善的仁政。治理國家不好像在他手掌之中嗎。所說的人人都有不忍的心。好比現今的這些人。看見一個纔會走的小孩。將要吊落在井裡。誰不驚惶失措的生出不忍的心來。救這無知識的玩童。並不在乎想結交小孩的父母。或是想在他們鄉黨朋友裏面博一個好名譽。更不是因爲人家要救。自己搶着。爲的要得功勞。因爲這都是人類自然的一種惻隱的心。所以人類能高出萬物的原因。這也是其中的一種。由這看起來。沒有不忍的心。就不能算是人。沒有怕人罵他種種罪惡殘暴心的人。也不是人。沒有謙辭退讓心的人。也不是人。不能辯出理的善惡的人。也不能算人。因爲這不忍的心。就是仁心的起原。羞惡的心。是義字的起原。辭讓的心。是禮字的起原。是非的心。是智字的起原。人要是有這四種好處。如同有手足四肢一樣。如果有了這四種。然而自己說是不能。這就是自己害自己。說他的國君不能（但是他的國君仁義禮智沒有一樣不全）那就是害他的國君了。凡有這四種在我。我准知道全可以擴充大了。這就如同火纔燃着。泉水纔冒出的一般。如果能夠擴充大了足能保護四海裏面所有的人民。如果不往大擴充好處呢。那就連自己的父母也保全不住了。

（註。如今的人。推人落井。再將他救出來。都是好的。恐怕還要下一塊石頭去打他呢）

一部蘭亭剩下十六字

（濫竽）

丙寅舊臘。已經交丁卯的一月了。我移居到文化台。那時候得了些極要緊的新聞。有關於天津收回租界的。有關於廣東政局的。有關於鎗斃劉漢臣的。有關於大連市內各種搶案的。有關於北京最高問題的。有關於中外條約的。稿子確是不少。打了一個紙包。貼了郵票。正要送到郵局。掛號寄到奉天。想不到忽然得了一個消息。是二月三號尚在休息期內。可以休息一期。就把稿子一包。放在窗口。豫備下星期。可以省些筆墨。正好吃兩杯酒。作兩首詩。不必學韓文公作什麼送窮文。也不必學賈閬仙的祭詩。對着稿子傷感。更想不到一個人。應該命苦的甜不了。應該忙的閒不了。因爲窗外飛來的大雪。把稿子給濕透了。幾乎這些文章。一個字也看不出來。打算送到竈上烤一烤。誰知過了二十三。竈王爺上天。那東廚司命府裏。變了一個無政府的樣子。只剩些竈馬。東奔西竄。把一個極好的稿子。付之丙火。怪哉怪哉。如今改了陽曆。丙火不當令。如何能有徐威來燒我稿子。我又不學林黛玉要燒稿斷癡情。這未免又叫我不能消閒。還得提筆另作文。眞是命該如此。我的稿子。固然可惜。想要再寫。又未免成了舊聞。（可不是具文）。還有一部蘭亭序。更是可惜。好端端的被雪也給濕了。字也看不清楚。那三百多字之中。只剩了十六個字。是『歲暮情懷不撫所感人羣妄作未可樂觀。』

來稿

正月三日一餐飯的社會觀

（橐吾）

今日是舊曆正月初三。此時正値新年。滿街上的鋪子。都關着大門。在裏面鐙刺地打鬧鑼鼓。那吃食鋪不消說得。也是一樣的不掛幌子。我在中日文化協會辦事。每天的午飯。照例向館子裏叫來吃的。却値舊曆新年。中國館子一家也沒有。初一是我自己在寓所歇著一天。初二在協會。到了十二點鐘的時候。勉強叫了一碗日本索籠（蕎麥麵）吃了。吃得非但不好。而且不飽。價値却要金票三角。所以到了初三一天的十二點鐘。却就自己蹽出去找午飯吃了。我以爲中國的買賣人。向來不甚齊心。那麼今天或者有掛幌賣飯的小館子。也未可定。正想著的中間。不覺已到敗島町的西首。見墻垜上果然掛著一嘟嚕的紅紙條子。心上著實歡喜。就順著道兒。走進靠南的窄胡同內。果然有一家山東稀飯鋪。爭先燃著爐灶。駸駸明白投機的性質似的。熱騰騰地在那兒賣飯。我就走了進去。西邊一看。是兩張高凳。架著一塊門板。上面用七八個大瓦盆。裝的一盆是炒綠荳芽。一盆是拌海蜇頭和白菜絲。一盆是炸小魚。一盆是炒地豆絲。還有幾盆也記不得了。門板的裡面擺上一張小桌。小桌上擺著一塊灰色的白布。布上面堆着一大堆的燎餅。東邊一看。是兩張長板桌。夾著兩條長凳。這板凳約有一尺來濶。六尺來長。後面的一張桌子上。坐了兩位吃客。靠壁坐的一位六十多歲的老人。這老人戴著一頂破絨困秋帽子。穿著一箇黑布對襟馬褂。扭口是散著的。也沒有穿長衣。挨肩坐的是一位二十多歲的小夥。這小夥穿的一件黑呢制服。扭扣本來都已脫落。當然也是散著的。頭上戴的是一頂外國銅盆式的米色呢帽。帽上油光遍滿。骯髒是緞子做的國貨洋帽一樣。前面的桌子空著。還沒有人來坐。我就在前面的一張桌子上靠壁坐下。跑堂的連忙過來招呼。我就要了一毛小洋錢的燎餅。不料這燎餅來的很慢。我正等得十分心焦。但見屋內光線一動。走進一位三十多歲的小買賣人。手提著一箇木頭筐子。筐子內裝著十幾塊的花生糖。七八塊的芝蔴糖。還有兩串的糖葫蘆。一共也不值兩毛錢。想來已賣得差不多要完事了。這買賣人身上玄青人棉襖。到有七成新。頭上戴一頂新緞子狐皮小帽。一面走進。一面將筐子向我坐得桌子頭上一放。跟着就在我的左邊坐下了。不多一時。屋內的光線又是一動。走進一吃客。看他年紀不過廿多歲。身上穿著一件米色愛國布棉袍。燒著不少箇紙煤窟窿。頭上一頂四喜黑貓皮帽子。却是歪歪戴著。這人一進門。口裏就嚷著『嚇。他媽。……昨兒一晚。鬧了我二十多塊。』正說著。這黑呢制服的小夥。接著就說。可不是麼。我那十一塊錢拐得眞窮。嘔。嘔。杜老五。眞不是人。那場官事。害了我五十圓。不多一時。聽見鐵剷擊著鍋響。我要的燎餅。却拿了來了。不料堂倌未加小心。將燎餅的汁水。掉在小買賣人的糖筐裏了。沾濕了兩塊糖。小買賣人便挺身大嚷起來了。我因爲避著人注意的原故。所以未曾管他。却好有在我背後的老人。插嘴排解。說道。新年新歲。賣買人大家要取個順利。不要吵鬧纔對。這兩塊糖。算我的就是了。那買賣人聽老人說了這幾句話。自己覺著不好意思。也就息了事了。我本來不甚餓。又加以旁聽閒話的躭誤。來這一碗燴餅。分量又多。足有日本索籠四倍模樣。吃了一半。付了一毛小銀洋。就立起身來走了。

編者按稀飯鋪者。大連最下級飲食鋪之名。則所有顧客。當然爲大連市中最下級生活之市民。橐吾不恤屈高尙之身。注忙中之眼。留意及茲。其存心及立品。較之高揭平民主義。日享貴族生活者相差遠矣。觀此寥寥數行中。將四人之性質曲曲繪來。並將中日生活程度之差別。亦淡淡描出。其寫生之技。又足多也。

遙拜式

日皇晏駕。二月七號大葬。大連民政署市役所。特登廣告。定期七日。下午五時。在大廣塲小學校校庭舉行遙拜式。日本官商。及中國各團體代表者。華商兩公議會。各國領事。均往遙拜。並下半旗誌悼。又一般市民及女子。人數太多。在市立高等女子學校。舉行遙拜式。以免人多擁擠。

開市的誤會

中國有一習慣。新正初六開市。各省通行。取其「六六順」的意思。本年舊歷初六。正是七號。這天是日皇大葬。華商對於開市。放爆竹道賀。是幾千年遺留下來的。這天順適。一年都順適。有一個日本新聞記者。到了一家舖子。問那掌櫃的。爲什麼不下半旗誌哀。兩方說不明白。那記者自稱是支那通。不明白六六順的習慣。可以說是欠通(中國初六開市。與日本一月二日初荷習慣相同)

飯館陸續開市

舊歷新年。在北京的習慣。一律是初六開市。大連也是差不多。泰華樓。共和樓。聚仙樓。登瀛閣。岳陽樓。都是初六開市。聚英樓。杏樂天。東昇園。都是初八開市。只有一兩家小館子。東順舘等。初三開市。是一種善於投機的。又有日新飯店。初五日開市。旁家太多。大約都是初六初八開市的。

休息休息

中國習慣。對於舊歷新年。十分鄭重。初一至初五。完全休息。初三的夜間。記者走了一個與町。因爲永善茶園的關係。戲舘旁邊的雜貨舖作生意。往南走。只有同興永作生意。順着浪速町走下去。只有中國人的雜貨小攤十一個。其餘中日各攤都休息。各舖初六開市。又是日皇大葬。七號八號。又停止響器宴會。陽曆十一號日本的紀元節。十二號中國的南北統一紀念日。到了舊曆十三十四十五日。又是元宵節。也有許多休息的舖子。陽曆二月以來。休息的日子。占了一半。二號舊元旦。三四五六號休息。七八號日皇大葬。十一號日本紀元節。十二號中國紀念日。十三二十二十七。這三天是星期。陽曆二月二十八天、休息到有十二天。

大連新電車站

明天(陽曆二月十一日)大連電車廢了兩個車站。一個是太子通一個是摩耶條。新添了一個車站。叫作聖德街一丁目。地點在太子通之東。離着有一箭多遠。又把永樂門改作中央公園。都是新更換的站名。摩耶條的名字。改的最好。因爲容易明白。可知上共和樓吃飯的人。上下電車。有些不方便。

大連新到名角

大連戲舘子。雖有六七家。只有永善和同樂兩家算是大戲園。其他三星岐山振興還有寺兒溝的兩家。都是小戲園。或是停演。或唱蹦々。或唱山東梆子。眞正唱二簧戲的。就是永善同樂。但是大連聽戲唱戲都很不容易。邀來一個角色。總有五六天的興旺。過一禮拜以後。又是門可羅雀。這有三個原因。第一沒有眞正名角。第二。大連沒有戲迷。第三。沒有提倡宣傳的人。並且戲園子也有應改良的事。所以新到名角。過幾天就沒有精神了。也就唱不長久了。這次永善茶園新到的劉筱衡。舊正月初一上檯。連唱這幾天。日夜都是滿座。每天賣小洋一千多塊。眞是自有保善茶園以來(該園從前叫保善茶園)沒有這樣發達的。或者將來大連的戲界。可有轉機。這也是可喜的事。劉筱衡是名伶劉永春的次子。今年二十二歲。說得起是個世家。筱衡雖是北京人。生長在上海。去夏七月。劉永春逝世。劉筱衡在上海。近年頗有名。十一歲時。拜邵宏舟爲師。唱老生。十九歲時。初來大連。第一天改唱青衣。唱貴妃醉酒。第二天唱游龍戲鳳。以後就專唱青衣。劉筱衡的拿手戲。女起解。玉堂春。貴妃醉酒。汾河灣。彩樓。擊掌。探窰。別窰。武家坡。大登殿。頭二本虹霓關。穆柯寨。槍挑穆天王。御碑亭。打魚殺家。金山寺。六月雪。還有梅派的天女散花。嫦娥奔月。千金一笑。黛玉葬花。歐派的寶蟾送酒。又梅派新編幾本連檯的漢光武。梁武帝。釋迦牟尼佛。隋煬帝。大紅袍。狸猫換太子。不久都要在大連唱的。同來的角色。楊菊笙。二十五歲。能唱文武老生小生。劉豔芳。二十[illegible]歲。唱青衣花旦。陸紅冰。三十二歲。唱花旦。還有旁的角色。這次劉筱衡帶來的行頭。都是新的。中日報紙。非常的好評。總算是不錯。日本人去看的。也着實的不少。

中華青年會點綴春景

大連中華青年會。於舊曆正月。舉行春節同樂會。於舊曆正月初二三四等日。連日舉行各種游藝事項。以爲一種有興趣的消遣。這也是普及教育的事。近日各舖家。不分晝夜。敲鑼打鼓。或者是燃放爆竹。也都是點綴春景的事。各舖家開市。雖不一定。大約是初六日最多。夥計徒弟大樂五天。

中日文化協會元宵豫備

中日文化協會改稱以來。今年第一次元宵。去年元宵節的點綴。爲破天荒第一次文化的游戲。現在組織一切。在協會內豫備舉行。備有元宵食品茶酒果類。燃放花炮。並有種種餘興。如燈謎詩條詩鐘聯語之類。點多數燈籠紗燈等以點綴。或有音樂戲曲電影無線電等。刻尚未定。又擇市中適宜地點。分掛燈謎。

餽貧糧

餽貧糧三字。我不大明白。以爲是一句空話。前幾天。我走到西崗子。見幾個中國人。口口聲聲。都說朱春山給他錢纔過了年。我打聽明白了。去年年底。朱春山施捨了四百塊錢。從前在年底給窮人錢文度歲很是有的。不過近來的人。只知道作守財虜。那肯給窮人呢。所以我把這餽貧糧三個字忘記了。

爆竹親善

中日親善。中日親善。是一句極好的話。可是我沒有看見中國人學日本人的。也沒有看見日本人學中國的。舊曆新年。居然有日本小孩買爆竹來燃放。如此看來。日本小孩。和中國小孩。都是一樣。並且這些日本小孩。等到大了。也可以算是支那通。比那什麼事也不知的支那通。好的多了呢。

寰球名人德育寶鑑

妾得不死。逾年。生一子。侍御流滯於外。及侍御卒。俊撫愛其弟特至。母曰。彼占汝一半家貲。吾每恨之。答曰。貧富有命。豈在兄弟之多少。讀書節用。自能起家。若不自立。如魏家中表。非獨子耶。家貲鉅萬。今且貧無立錐矣。母意乃解。陳世恩。兄弟三人。季好遊狎。晨出夜歸。伯兄規諭再三。不聽。公曰。正言不足入。徒傷愛無益也。於是每夜親守戶。待弟至。手自扃鑰。問以饑寒飽煖。憂恤之情。見於顏面。如是者數次。弟乃大悔。不復暮歸矣。官至工科給事。子陞陛皆貴。

十六世紀之初。有葡萄牙商船。駛往東印度果阿地方。繞道好望角。誤觸暗礁。船糜碎將沉。船長急卸小舟。投牛乳餅一袋。已先躍入。從登者十九人。回顧本船。已與叫號悽慘之聲。同沈海底。小舟無淡水。無針盤。簸播於洪濤巨浪中者兩晝夜。船長膽裂而死。另舉船長。其人出令曰。今食少。前途奇險。俱死無益。請拈鬮。拈得第四者投海。船長及修船一匠不可死。餘定四人投海。衆從之。拈鬮畢。三人相繼入海。最後一人。爲葡萄牙紳士。當入海。其弟同在舟中。急止之曰。兄有妻子。且教養二妹。不可死。我無室家。請代死。兄不可。曰有弟承家產。保護我妻子及二妹。我雖死猶生也。言畢將入海。弟堅持不釋。乘隙弟忽奮身投海。船員義之。齊聲曰。救彼不過多一人。請貫彼生命。遂拯起之。船又漂流一晝夜。竟登大陸。趣果阿。兄弟俱全。此歐人誼篤友于者也。羅馬主烏加斯太。用兵於古耶澄西國。虜古王及其妻子。凱旋於羅馬。定古王及長子以死刑。吏臨獄中。問誰爲長子。王次子爭死。曰我爲長子。吏不能決。向其母。母勸長子毋死。聽次子代死。羅馬至聞之。悔其殘酷。優待其母兄。以慰逝者之心。有如是之孝子悌弟。誰謂西人忽於倫理哉。法國馬耳寨地方。有一紳士。名立們寒德。膝下子女多人。愉愉如也。一日紳病篤。召集家屬。諭之曰。我見汝等友愛。吾甚忻慰。雖然。汝等中有一人。實非吾子。乃先亡小兒乳母之子。我命在旦夕。於分析財產一事。不能釋然。今我言其名可乎。子女同聲對曰。請勿言。請斷斷勿言。我等將終身爲同胞之眞兄弟。眞姊妹也。嗚乎。世有親喪骨未寒。而爭奪財產者。聞此亦可少愧矣。

紀文達公曰。高密單作虞言。山東一巨室。無故家中廩自焚。以爲偶遺火也。俄怪變數作。闔家大擾。一日廳事上砰磕有聲。所陳設玩器俱碎。主人性素剛勁。厲聲叱問曰。青天白日之下。是何妖魅。敢來爲祟。吾行訴爾於神矣。梁上朗然應曰。爾好射獵。多殺吾子孫。銜爾次骨。至爾家伺隙八年矣。爾祖宗澤厚。福運未艾。中霤神竈君門尉。禁我弗使動。我無如何也。今爾兄弟外爭。妻妾內訌。一門各分朋黨。儼若寇讐。敗徵已見。戾氣應之。諸神不歆爾祀。邪鬼已闖爾室。故我得而甘心焉。爾尙憤々。其聲憤厲。家衆共聞。主人悚然有思。撫膺太息曰。妖不勝德。古之訓也。德之不修。於妖乎何尤。乃呼弟及妻妾曰。禍不遠矣。幸未及也。如能共釋宿憾。各逐私黨。翻然一改其所爲。猶可以救。今日之事。當自我始。爾等聽我。祖宗之靈。子孫之福也。如不聽我。我披髮入山矣。反覆開陳。衆心感動。並伏几哀號。立逐離間奴婢十餘人。凡彼此相軋之事。並一時頓改。執豕於牢。歃血盟神曰。自今以往。懷二心者如此豕。方彼此謝罪。聞梁上頓足曰。我復歸而自漏言。我之過也夫。嘆咤而去。此乾隆八九年間事。

紀文達公曰。田村徐四。農夫也。父歿。繼母生一弟。極凶悖。家有田百餘畝。析產時。弟以贍母爲詞取其十之八。曲從之。弟又擇其膏腴者。亦曲從之。後弟所分蕩盡。復從兄需索。乃舉所分全付之。而自佃田以耕。意怡如也。一夜自鄰村醉歸。道經棗林。遇羣鬼啾啾漸逼近。比及觀面。皆悚然辟易。曰乃是讓產徐四兄。倏化黑煙四散。

紀文達公曰。吳惠叔言。其鄉有巨室。惟一子。嬰疾甚劇。葉天士診之。曰脈現鬼證。非藥石所能療也。乃請上方山道士建醮。至半夜。陰風颯然。壇上燭火俱黯碧。道士橫劍瞑目。若有所睹。既而拂衣竟出。曰妖魅爲厲。吾法能祛。至夙世冤愆。雖有解釋之法。其肯否解釋。仍在本人。若倫紀所關。事干天律。雖綠章拜奏。亦不能上達神霄。此祟乃父遺一幼弟。汝兄遺二孤侄。汝蠶食鯨吞。幾無餘瀝。又焚其孩稚。視若路人。至饑餓寒溫。無可告語。疾痛痾癢。任其呼號。汝父茹苦九泉。訴於地府。冥官給牒。俾取汝子以償寃。吾雖有術。祇能爲人驅鬼。不能爲子驅父也。其子不久逝世。

酒令舉隅(首魚子)

酒令一事。東西各國皆有之。然不如中國酒令之品。尙且幽雅也。中國酒令之中。以豁拳爲最普通。老的少的。男的女的。村的俏的。差不多都曉得豁拳。實在豁拳以外。酒令尙不止數百種。今略舉一二。以爲春酒宴會時作一參考。

一、題桼

題桼的法子。令官飲令杯後。暗寫一數目字於酒椀內。假如寫二十五。令官向右側人日。五個送出去。右側人假定爲甲。甲向甲之右側人(假定爲乙)曰。八個送出去。丙曰。十二送出去。丁曰。十五送出去。戊。十八送出去。己曰二十三送出去。庚如曰二十五送出去。則辛不能再送出。令官以二十五之字示之。而辛吃一杯完令。庚如曰二十六送去。令官示以二十五之字。庚所送去者多一數。則庚應罰一杯。以罰其超過定數。有時可以向左側人說回敬。如庚以二十五回敬己。經令官發表爲二十五。既回敬至己。則己吃一杯完令。又如庚向辛曰。三十送出去。則庚應罰五杯。以此類推。這酒令的名子。叫作題桼。

二、飛花

飛花的法子。令官飲令杯後。說一字。如花字月字之類。接令者說「春城無處不飛花」花字在第七。應當數到第七人吃酒。吃酒後接令。接令者說「小欄花韻午晴初」再數到第三人吃酒。吃酒後接令。如一句有二花字時。第一花字的人吃酒。由第二花字的人接令。又如說「花落知多少」因第一字是花字。說令人自己罰一杯再說令。

李文權啟事

關於編輯大連版一事鄙人完全負責以慰　閱者諸君之望至於招登廣告及派售報紙等事係關營業方面鄙人與盛京時報大連支社協議歸其經理以分界限而便進行以後如有廣告及派報事宜請向支社直接交涉得以迅速再從前有派送免費報紙自今以後恕不應　命倘願購看請直接向

山縣通三八盛京時報支社訂閱

香妃恨
布那敦登臺點將

登場人物)沙明。吳忠。苗泰。馬如龍。四兵。布那敦。馬童（雜扮沙明馬如龍苗泰吳忠四將戎裝上)(沙白)將軍昨夜唱刀環。(馬白)。刁斗無聲鐵甲寒。(苗白)百戰歸來仍故我。(吳白)可憐飛將望封難。(報白介)(沙白)沙明。(馬白)馬如龍(苗白)苗泰(吳白)吳忠。(沙白)列位將軍請了。(衆白)請了。(沙白)千歲升帳。你我兩廂伺候。(分站左右四兵暗上分站台口布那敦戎裝紮靠袍帶銜尾上)(引)。氣蓋當時。獵深山。力與熊羆(詩)年聞邊塞羽書飛。躍馬崑崙摘紫薇。衛國會提三尺劍。天山新勒紀功碑。(白)。孤布那敦。回疆和卓木是也。(自幼孔武有力。愛弄槍刀。登山跳樹。走馬穿揚。國內人人欽服。每次帶兵對敵。百戰百勝。殺人如麻。就是慣戰之將。見了孤王。也有幾分怕懼。前番清將兆惠。孤軍深入。冒昧攻城。被孤王大殺一陣。殺得他棄甲曳兵。逃出性命。昨日探子報道。又有清兵到來。孤王不免帶令諸將。前去察看一番(武丑扮馬童暗上)(布白)馬童帶馬 (武丑白)嗄(帶上介)布上(馬介)(衆將上馬介)長鍾同下

佈山林景下場門 側設布城
布那敦察看敵營

(登場人物)四城兵。李繩直。布那敦。八兵。沙明。馬如龍。苗泰。吳忠。中軍官。馬童。

(李繩直四城兵暗上排立城右側介)。(布令四將八兵原人長鍾上介)(衆繞場一匝折布城李拱手)(白)啟千歲前面松林之內。便是清軍營汎(布看介)(白)嗷(布中立列將旁侍布唱西皮倒板)聽說是。松林內。敵軍營汎 接唱原板。高崗上。駐馬。觀看敵請。兵接戈。將披甲。軍容甚整。上中軍。下兩翼。秩序分明。左將台。右戰壘。位置井井。頫台下。設營帳。安置衆兵。前依山。後臨水。地據形勝。布斥堠。有探馬。消息必靈。爾諸將。臨陣時。務須謹愼。切莫要。自尊大。眼底無人(白)你看清兵營寨。布置這樣嚴整。此中將令。必非等閒之人。爾等上陣之時。千萬不要大意了。(沙白)千歲所言。是軍中要訣。但臣等身經百戰。屢拔堅城。前者清將兆惠。親統諸軍。前來挑戰。尚被臣等殺敗。何況這烏合之衆。更不難一鼓而平了。(布白)話雖如此。但是兵凶戰危。總以謹愼爲主。諸將謹記此言。不要大意了(沙白。遵旨(布白)這清兵既已安營。不久必來挑戰。你我君臣。還該及早回城才是(衆白。遵旨)(下場門設布城介緊長鍾家從上場門下)(李繩直恭送介帶四城衆從布城下)

魯　乘

鍋餅饅頭齊漲價

煙台小飯舖近因麵粉昂貴。所有使費亦有加無減。現又開會議決。鍋餅饅頭每斤漲價二十文。火食等品因有成價。不便更改。均從中酌減分量。以資補救。業已聲明實行。

北店子發現劫案

福山縣北店子春和永商號。年底突有土匪十餘名。闖入帳房。各執槍刀。迫令不准喊聲。當將錢櫃抬去。櫃內有大洋一百廿元。銀兩錠約廿兩左右。

運仁川猪駁回

利通輪前由仁川來烟。據稱該埠猪肉每斤售價大洋八角。船員等當由本埠購買猪肉甚多。詎運至本埠海關非注射解疫藥水。不准卸岸。該船員等恐豈施藥水。或不可食。遂于昨日如數運回。

令保荐接收人才

省訊。軍民兩署。昨接外交部來電。略謂威海現經我國籌備收回。所有該埠港陸接收事務。關係主權。極爲重要。亟應遴選才學優良。富有經驗者。酙威辦理接收諸務。俾資對內對外。負責有人。請即遴選斯項人才。荐舉到部。以便轉請任命 以昭愼重。而專責成云。

禁止拉夫之辦法

軍界消息。督署以軍隊拉夫。爲害甚大。擬定禁止辦法。令各軍遵辦。(一)各軍組織禁止拉夫糾察隊(二)各軍重申取締強力拉夫令(三)凡有已經發覺拉夫之軍隊。犯兵一律正法。該營長官自連長以上。營長以下。一律于以失察嚴重之處分(四)凡在未奉此次電令以前所拉之夫。一律遵照下列辦法辦理。甲。已拉之夫。限即日送回原處。乙。每日須給充分之糧。丙凡因軍事緊急不及送回者。一律交由當地官廳代爲遣送。丁。凡有累及被拉家屬生活者。應給恤賞費。

榮城同鄉會募捐

旅青榮城政商各界人士。擬在青島組織一榮城同鄉會。並擬建築會所。惟因財政困難。特印就捐册若干。寄煙埠榮城同鄉會。向榮城人士募捐。藉資補助。

青島免征烟酒稅

財政廳長杜尙前呈謂現行貨物稅章程。無論出口貨物。一律照章抽稅。洋商在青島區內販運煙酒。征收貨物稅欵。於條約并無違背。唯該處既設有經征煙酒稅專處。所定稅率。比較貨物稅尤重。若于煙酒收稅。以再征外貨物稅。近於重征。似應暫緩征收 以免外人藉口等因。當蒙林省長指令指遵。並令行膠澳烟酒經征處。貨物稅局遵照出示。俾使週知。

煙台上等參茸價

老山參一架。重約五兩。定價銀三千二百五十兩。又花鹿茸一架。重約十二兩。定價銀五千兩。

大雪後運費陡漲

海陽屬郭城集等處。距烟百里左右。向來運送貨物。每斤不過銅元三枚。自大雪後。運費陡漲。玆聞郭城某某等號。近在煙埠購買年貨甚多。日昨在西南河各店聲明情願納加倍運費。尙無驟馬輸送云。

汽車公司近聞

煙台瀛車公司。近聞煙濰瀛車公司。以近由烟台開往福山之瀛車。道路爲雪所阻。只能開至永福園。乘客殊感不便。現爲注重交通起見。連日派工隊掃除由永福園至縣站一帶之積雪。俾使交通。而利乘客。

沒收德船軍器

青島通訊。德國輪船歲達蘇克馬斯城『五千一百四十九噸』船底匿有多數軍械。經膠海關查出。立行禁止該輪出港。遂電告北京總稅務司。將此等軍械沒收。大小約共三千箱。駐青軍隊聞訊。前往提取。經張宗昌總司令之電告。遂行沒收。先卸於海關倉庫。經一度檢查之後。遂由海關監督引渡於軍隊之手。當於七日夜間。運往濟南。聞除槍彈以外。尙有飛艇數架。該船預定由青島赴九江。上項軍器。或爲南軍所購云。

米面行情已疲落

包米面粉之行情。煙台現見疲落。奉天包米 前市十二兩七 八至十三兩。現已落至十二兩 福壽牌與綠兵船牌面粉。前市二兩四錢五六。均落至二兩四錢一。

大批教育新人物

山東省訊。教育廳長王次鑑。發下委任令多件。委張玉珂爲萊陽縣立職業學校校長。王慶成爲章邱縣立師範講習所所長。郭經修爲陽穀縣教育局局長。冀春用爲益都縣教育局局長。周辟爲歷城縣視學。蔣成翰爲文登縣教育局局長。宋景祺爲恩縣職業學校校長。尹祖培爲日照縣教育局局長

募捐修世回堯路

埠南世回堯大道。係海萊各縣來烟。必經之要路。近因年久失修。行人經過。頗感困難。前由總商會發起募捐重修。現已印就修路捐册若干本。業於日前送請祝廳長發各區署長。分別委派警察持册向各商號勸募。事屬公益。聞各商號均樂於輸將云。

粉莊提價買粉絲

粉絲營業。自入冬以來。日見衰落。鄉村磨粉之家。因今冬雪雨過多。陰晴不時。無法可晒。多半停磨。各粉庄連日提價收買。已無多貨。

牟威車馬已通行

牟平威海各客商。在烟埠辦貨甚多。自大雪後。至今半月。無車馬運輸。茲聞該路積雪已化。交通恢復原狀。昨日沿路車馬絡繹不絕。運費每斤僅漲銅元一枚。

汽車橋上之收入

永福園附近夾河之木橋。日前被雪水冰塊冲壞。來往行人。均藉瀛車公司所設之橋渡過。聞該橋專駛瀛車。不准行人。而看管該橋之某甲。遇有經過者。每人索錢一百文。牲畜每頭五百。駝轎二吊。但不知此項收入。歸公歸私。

文　苑

▲丁卯舊歷元旦

集古。轆轤體(道衡李文權)

爆竹聲中一歲除。(王安石)
房櫳新畢得安居。(陸　游)
(余新移居於文台故云)
他鄉就我生春色。(杜　甫)
春信分明到草廬。(劉克莊)

△

春信分明到草廬。(劉克莊)
路交村陌混樵漁。(李　紳)
(新居介於山水之間故多樵漁)
地偏日永閒無事。(陸　游)
獨立寒溪不羨魚。(鄭　經)

△

獨立寒溪不羨魚。(鄭　經)
白雲深處有巖居。(杜　牧)
即今漂泊干戈際。(杜　甫)
爆竹聲中一歲除。(王安石)

八字譚

一、坤命十六歲八月初一日子時

七殺　辛亥　劫印
食神　丁酉　七殺
白虎華蓋
日主　乙未　比財食
截命桃花
傷官　丙子　梟印
截命桃花
胎元　戊子　梟印

夢仙子詩曰

女逢梟印怕桃花。怎奈雙枝牆外斜。好是雲遮新蝕月。隨風淪落到天涯。乙木雖柔喜丙丁。貴人帶煞也關情。任他一夜風摧落。演得葬花惋惜聲。乙木生於酉月。乃喜懷丁而抱丙。七殺雖極旺。亦不畏之。夫何自辛亥而至未。復由未以數酉。則其日主干支。咸有白虎臨身。丁火倒戈。且作羊刃。華蓋亦爲孤虛之煞。女命此大忌者。譬如初月之蝕旣。更被暗雲遮沒矣。况乎胎元與時中。盡係截命之桃花。然墜溷於汚。泥性如蓮花不染塵者。何也。乃因早行戊戌大運。而其本命酉亥。原作丙丁之貴人。遙相扶持。衆能隱隱制殺故耳。但却不得其死。旣緣命立 在內申。乃逢今 年丙寅而絕。今歲十六。運入已亥 會同了火作刃臨身。加之 寅申。恰是劫煞之神。大數 有終。寧可 逃乎。若論身 後獲得貴 名者。此誠乙已集貴於桃花。非偶然哉。

一、坤命十三歲五月十七日亥時

日主亡神
正印　甲寅　劫傷印
正財　庚午　比食祿
羊刃截命桃花
日主　丁卯　梟印
歲君之劫煞
偏財　辛亥　正官
天乙貴人
胎元　辛酉　偏財

夢仙子詩曰

梟刃那堪合上宮。桃花叠與衆凶同。若非早作焚身計。難免殘葩逐晚風。丁火融中性最强。欲從天地立綱常。縱然命應煙花劫。蘇小墳前草亦香。

丁卯日生午月。印綬重重。其火可爲旺矣。但是甲寅年作羊刃於上官。即係歲月之桃花。且成富生的截命。命居丙子。復爲時日之桃花。若加上胎元辛酉 豈不是花開徧野乎。女命非宜。理固然也。何况其身逢梟宿。年值亡神。時帶劫煞。殆以炎極而自滅。此誠爲命也。如斯蓋推其十二。運交戊辰。而今流年屬丙寅。相合丁卯而聯珠。木則成方。火愈熖甚。原造時下亥藏一勾水。怎當此燥土之尅乎。然雖月缺花殘。却得獲堅貞之名。乃以昭融之烈性。想併日月而爭光。不獨亥酉。洪見貴人。剋夫甲寅。長生在亥。尤有福星以引之。夫復奚疑惟仍不免於凶者。何也。是生常昔種四日。而得陽極之數。若陰命乘之。未聞有不敗者也。

三笑齋主(天與福三笑齋主人成夢仙)

本版啟事

敬啟者。本版蒙各界歡迎。超出豫想。乃更加奮勉。以副閱者諸君之期望。近日日本人方面。定購本版者。日有數起。或一份二份。多者某君購七十份。皆因本版內容。用淺近文字者多。且多關於社會道德常識之筆墨。易於入目。故尤爲外國人所愛不釋手。每星期四出紙。每月只收日金一角(金十錢)則以下各色人等。皆宜手披一紙也。

研究漢文或官話者。
研究中國戲曲者。
研究中國風俗者。
研究中國民意者。
欲知各地情勢者。
欲知旅大眞相者。
欲知船期及各項經濟統計者。

觀本報一紙。勝於讀十年書。信非虛譽。出資有限。收益無窮。望閱者鑒諸。

大連山縣通盛京時報社大連版啓

大連碼頭出入船隻運貨存貨一覽表（一月上旬）

日期	船隻	總噸數	入口數	出口數	存大豆數	存豆餅數	存煤數
一月一日	五	三三、八八六	……	……	一六六、四五九	一三八、〇六八	三五、三八〇
二日	八	一七、四六八	三、七五〇	一四、二五五	一六一、七九六	一四〇、八九一	四二、九九七
三日	一四	四四、一八三	四〇四一	一四、八九〇	一九〇、二二一	一三九、八〇三	四八、一八五
四日	一三	一八、七八三	五、三二八	二二、四三五	一九八、〇八一	一三七、九一三	四七、五一四
五日	一五	四四、八六三	四、三九七	一九、九九一	二〇三、五五五	一三一、三一二	三八、九六八
六日	一三	九二、三一三	一、九七八	一八、〇六九	二〇八、八一九	一三〇、七七九	三〇、三四四
七日	六	一一、〇六六	一、二二〇	一八、一六六	二一六、一五五	一三六、八二九	四二、九二八
八日	四	九、三七七	四六〇	二〇、二二九	二一〇、三四九	一三一、三九四	三三、九八二
九日	一六	五五、一五六	四、〇二六	二一、一三九	二二六、〇六七	一二三、八四三	三八、八〇七
十日	一三	四〇、三〇五	三、三〇二	三八、八八〇	二一七、〇三一	一二〇、八二〇	四三、六八五

南滿鐵路一月分收入一覽表（上）

（單位圓）（〈減號）（總收入合倉庫港灣雜收入等）

日期	客車收入	貨車收入	總收入	比較上年	本年累計
一月一日	四〇、九九六	三二五、二七七	三六九、七一八	一〇、二二九	七六、七〇三、二一四
二日	四一、五五六	二六九、五八五	三一三、八六八	一三、五〇八	七七、〇一六、〇八二
三日	四三、五六二	二九一、九六〇	三三七、三五四	二〇、九五八	七七、三五三、四三六
四日	四〇、三四六	三五二、一七九	三九六、六〇七	二〇、九九八	七七、七五三、四三六
五日	四三、五五五	三三六、四三三	三八二、五三三	八、六六九	七八、一三三、〇八五
六日	四四、八四五	二二三、八〇八	三二二、五四四	三三、九六五	七八、五〇四、六一九
七日	四二、一七七	三四三、六七六	三八八、三九四	一一、七七	七八、八九二、〇三三
八日	四一、三五八	五一四、七七〇	三六〇、二二一	一五、二二二	七九、二五三、三三四
九日	三九、四四四	二九九、四〇八	三四三、四五四	二五、九八六	七九、五九六、七八八
十日	二七、一五〇	三〇二、六四四	三四五、八七四	二五、七〇四	七九、九四二、六六二

廣告

辯護士法學士
河內山武雄
辯民刑事訴訟事宜。並關於法律一切事務。
大連市山縣通三番地大廣場東
河內山法律事務所
（電話七六六七）

營業種目
一、海陸運送及運送取報營業
二、倉庫營業
三、代辦及保證行爲
四、承辦勞工
五、委託販賣業
六、直接或間接與運送有關係資金之供給
七、與前各號關聯一切業務

◎國際運輸株式會社
資本金壹千萬圓
本社　大連市山縣通二三一番
電話代表番號三二五一

支店出張所
大連、營口、奉天、安東、沙河鎭、鐵嶺、開原、四平街、洮南、通遼、長春、伯都納、楡樹、双城、哈爾濱、傅家甸、安達、滿溝、昂昂溪、龍井村、天津、青島、上海、浦潮、釜山、草梁、統營、大邱、仁川、京城平壤、新義州、元山、葛廠、咸興、淸津、會寧、十三峯、灘關鎭、雄基、臺北、基隆、高雄、東京、神戶、

●冬季洋服陳列
●冬季孩服陳列
◉新着化粧品陳列
三越商品票發售
冬季向綢緞雜貨最有信用家就是三越請大家快往去買貨眞價廉各種貨物一概俱全
電話四一八一番
大連市　三越吳服店　大山通

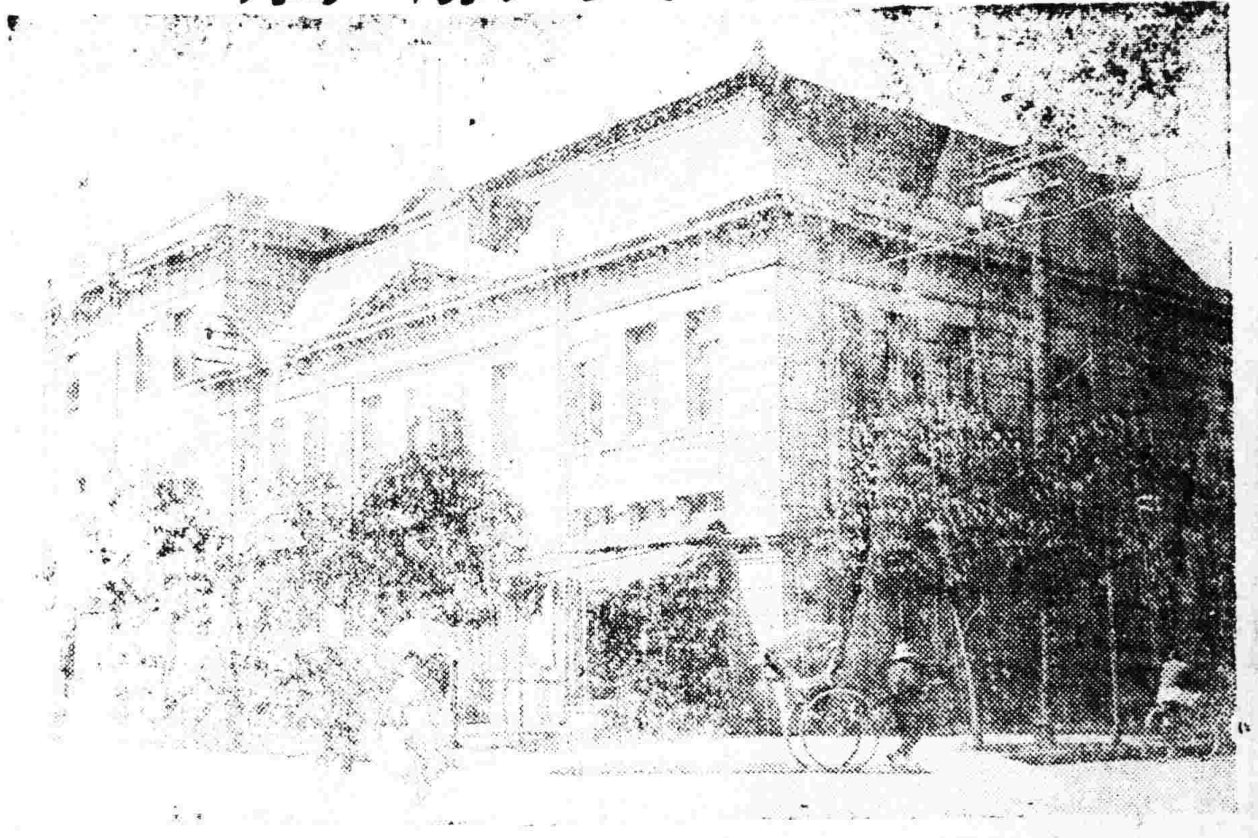

專治
傷風流行感冒　祛痰解熱咳嗽
服之即愈
眞藥　家安酸
大連市信濃町一〇六
亞細亞公司
電話三九〇一番

內外科
婦嬰科
皮梅科
白十字醫院
大連西崗子栄市斜對門
院長　雨森良意
電話三五二二番

花柳病皮膚科、六百零六藥針、戒除阿片煙癮、內外科婦嬰科、耳鼻喉科眼科、
大連市大龍街四十五番地
協和醫院
院長　劉景仁
電話四〇四二番
病室設置入院隨意

發行人　宮川貢作　編輯人　菊池貞二　印刷人　石原庄太郎